



**PRÉFET
DU NORD**

*Liberté
Égalité
Fraternité*

**RECUEIL DES ACTES
ADMINISTRATIFS
N° 207**

PUBLIÉ LE 1^{er} AOÛT 2023

Sommaire

Sous-préfecture de Valenciennes / bureau du développement territorial

- . arrêté préfectoral du 27 juillet 2023 portant autorisation de pénétration dans les propriétés privées de la future zone d'activités du château d'eau sur le territoire de la commune de Douchy-les-Mines
- . arrêté préfectoral du 31 juillet 2023 portant renouvellement d'agrément d'un centre de formation habilité à dispenser la formation initiale à l'examen d'accès à la profession de conducteur de taxi, la formation continue des conducteurs de taxi et la formation à la mobilité géographique

Direction régionale de l'économie, de l'emploi, du travail et des solidarités Hauts-de-France

- . décision DREETS Hauts-de-France n°2023-T affectations 59-09 du 31 juillet 2023 portant affectation des agents de contrôle dans les unités de contrôle et organisation des interims

Direction interrégionale des services pénitentiaires de Lille / maison d'arrêt de Valenciennes

- . décision du 1^{er} août 2023 portant délégation de signature ou de compétence à monsieur GHALEM Nordine, capitaine pénitentiaire
- . décision du 1^{er} août 2023 portant délégation de signature ou de compétence à madame POUILLET née MAKDOUF Myriam première surveillante

Direction interrégionale des services pénitentiaires de Lille / centre pénitentiaire de Lille-Annoeullin

- . arrêté du 1^{er} août 2023 portant délégation de signature
- . décision n°355/2023 du 1^{er} août 2023 portant délégation de signature pour l'accès aux dispositifs et aux enregistrements de vidéoprotection

Direction interrégionale des services pénitentiaires de Lille / centre pénitentiaire de Lille-Loos-Sequedin

- . décision n°394-2023 du 1^{er} août 2023 portant délégation de signature en matière disciplinaire (1^{er} surveillant et major)
- . décision n°396-2023 du 1^{er} août 2023 portant délégation de signature

Direction interrégionale des services pénitentiaires de Lille / maison d'arrêt de Dunkerque

- . décision du 1^{er} août 2023 portant délégation de signature

Sous-préfecture de Valenciennes
Bureau du développement territorial

**Arrêté préfectoral portant autorisation de pénétration dans les propriétés privées
de la future zone d'activités du Château d'Eau sur le territoire de la commune de Douchy-les-Mines**

Le préfet de la région Hauts-de-France
préfet du Nord

Vu le code de justice administrative ;

Vu le code pénal ;

Vu la loi du 29 décembre 1892 modifiée relative aux dommages causés à la propriété privée par l'exécution des travaux publics ;

Vu la loi n°43-374 du 6 juillet 1943 modifiée relative à l'exécution des travaux géodésiques et cadastraux et à la conservation des signaux, bornes et repères ;

Vu la correspondance du 11 juillet 2023 par laquelle la Communauté d'Agglomération de la Porte du Hainaut sollicite l'autorisation de pénétrer dans les propriétés privées afin de réaliser des investigations géotechniques ;

Vu le décret du 30 juin nommant M.Georges-François LECLERC, préfet de la région Hauts-de-France, préfet de la zone de défense et de sécurité Nord, préfet du Nord ;

Vu l'arrêté préfectoral du 22 juin 2023 portant délégation de signature à Monsieur Guillaume QUÉNET, sous-préfet de Valenciennes

Sur proposition de Monsieur le sous-préfet,

ARRÊTE :

Article 1 – La Communauté d'Agglomération de la Porte du Hainaut (CAPH) et les personnes mandatées par celle-ci sont autorisées, sous réserve des droits des tiers, à pénétrer dans les propriétés privées closes ou non closes, à l'exception des maisons d'habitation, situées dans la zone d'étude repérée sur le plan et l'état parcellaire ci-annexés, afin de réaliser des investigations géotechniques, des études de sols et un diagnostic archéologique sur les parcelles cadastrées sections A463, A466, A467 à A480, A516 à A523, A525, A547, A575 à A577, A581, A583, A590, A625, A659, A661 à A673, A683, A684, A852, A858, A891, A901, A1068, A1069, A1109 à A1112, A1114, A1115, A1127, A1137, A1310, A1412, A1422, A1424, A1426, A1428, A1430, A1432, A1434, A1436, A1438 A1440, A1442, A1477 à A1480, A1836, A1838, A1844, A1870, A1893, A1895, A1901, A1902, A1912, A1914 à A1916, A1919, A1936, A1942, A1944 sur le territoire de la commune de Douchy-les-Mines.

Article 2 – Les personnes mentionnées à l'article 1^{er} seront munies d'une copie du présent arrêté qu'elles seront tenues de présenter à toute réquisition.

L'introduction des personnes n'aura lieu qu'après l'accomplissement des formalités prescrites par l'article 1 de la loi du 29 décembre 1892 modifiée susvisée :

- Pour les propriétés closes, autres que les maisons d'habitation, à l'expiration d'un délai de cinq jours, à compter de la notification individuelle du présent arrêté par le maire de la commune de situation du terrain, au propriétaire ou, en son absence, au gardien de la propriété. À défaut de gardien connu demeurant dans la commune, le délai ne courra qu'à partir de la notification faite en mairie.
- Pour les propriétés non closes, à l'expiration d'un délai d'affichage de dix jours en mairie de Douchy-les-Mines.

Article 3 – Le maire de Douchy-les-Mines est invité à prêter son concours et, au besoin, l'appui de l'autorité pour écarter les difficultés auxquelles pourrait donner lieu l'exécution des opérations envisagées. En cas d'opposition à ces opérations, il est enjoint aux agents de la force publique d'intervenir pour assurer l'exécution des dispositions qui précèdent.

Article 4 – Défense est faite au propriétaire d'apporter au personnel chargé des études ou travaux aucun trouble ni empêchement et de déplacer les différents mâts, jalons, balises, bornes, piquets ou repères qui seront établis sur les terrains et placés sous la garde de l'autorité municipale.

Article 5 – Il ne pourra être abattu d'arbres fruitiers, d'ornement ou de haute futaie, avant qu'un accord amiable ne soit établi sur leur valeur, ou qu'à défaut de cet accord, il ait été procédé à une constatation contradictoire destinée à fournir les éléments nécessaires pour l'évaluation des dommages.

Les indemnités qui pourraient être dues pour les dommages causés par les études aux propriétaires seront à la charge de la CAPH. A défaut d'entente amiable entre les propriétaires et la CAPH, les dommages seront réglés par le tribunal administratif de Lille, conformément aux dispositions du code de justice administrative.

Article 6 – La présente autorisation sera périmée de plein droit si elle n'est pas suivie d'exécution dans les six mois de sa date.

Article 7 – Le présent arrêté sera inséré au recueil des actes administratifs de la préfecture du nord et affiché en mairie de Douchy-les-Mines au moins dix jours avant le commencement des études aux lieux ordinaires d'affichage des actes administratifs ainsi qu'en un autre endroit fréquenté du public.

Un certificat constatant l'accomplissement de ces formalités sera adressé à la CAPH ainsi qu'à la sous-préfecture de Valenciennes.

Article 8 – Conformément à l'article R 421-1 du code de justice administrative, le présent arrêté peut faire l'objet d'un recours contentieux auprès du tribunal administratif de Lille dans un délai de deux mois à compter de sa publication ou notification. Le tribunal administratif peut être saisi par l'application Télérecours citoyen accessible sur le site « www.telerecours.fr ».

Article 9 – Le président de la Communauté d'Agglomération de la Porte du Hainaut, le maire de Douchy-les-Mines, le commissaire divisionnaire chef de la CSP de Valenciennes Agglomération et monsieur le sous-préfet de Valenciennes sont chargés, chacun en ce qui le concerne, de l'exécution du présent arrêté.

Fait à Valenciennes, le 27 juillet 2023

Pour le préfet et par délégation,
le sous-préfet,



Guillaume QUENET

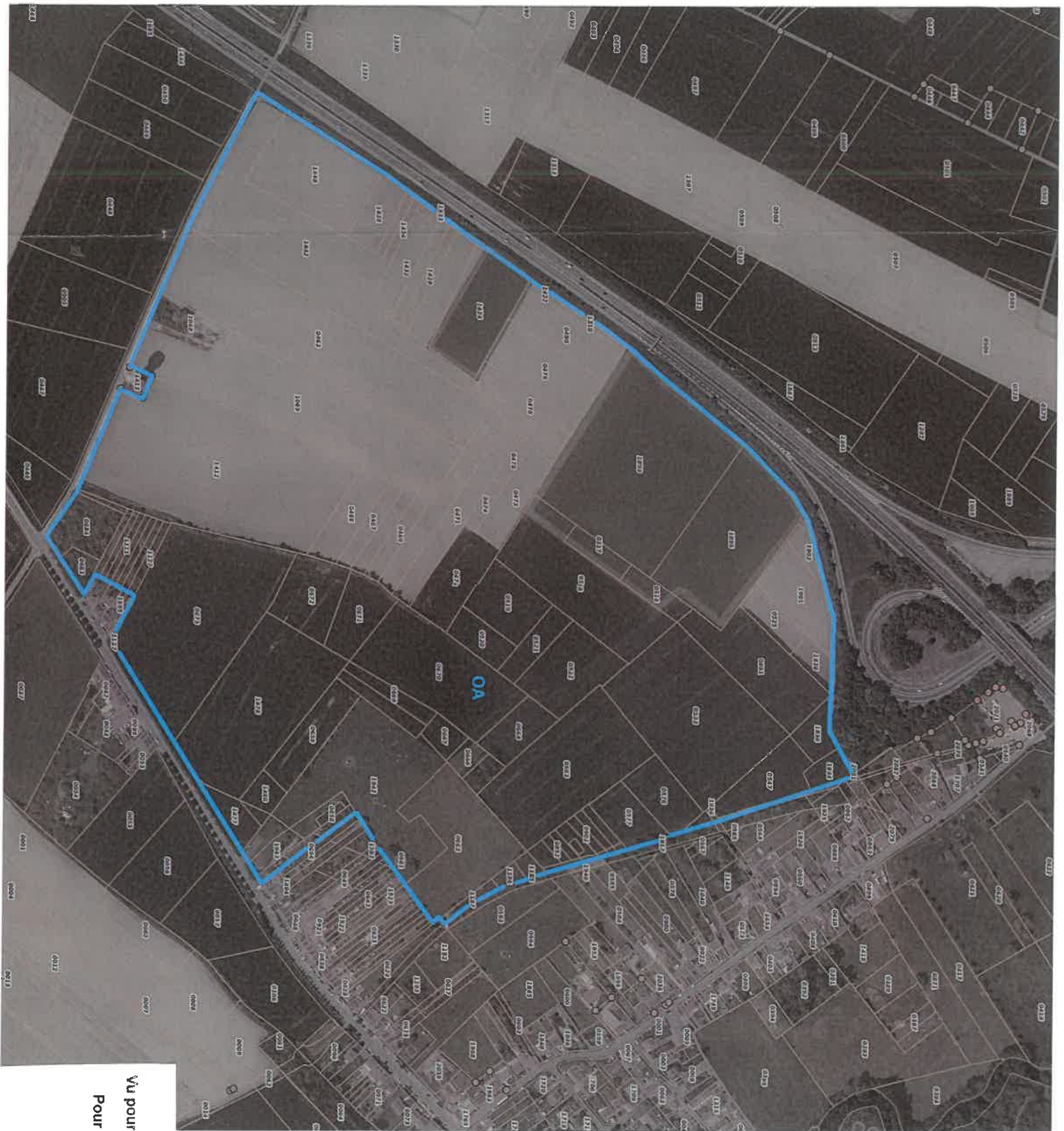

Vu pour être annexé au présent arrêté
Pour le préfet et par délégation,
le sous-préfet

Guillaume QUÉNÉT

Parcelle		Surface		Total des surfaces	Propriétaire	Adresse Propriétaire	Date de l'acte
Secteur	Numéro	AUe1	AUe2				
A	468	1695		1695	DELAPAREF		2008
A	469	1835		1835	DELAPAREF		2008
A	470	4595		4595	DELAPAREF		2008
A	471	4945		4945	DELAPAREF		2008
A	473	3442		3442	DELAPAREF		2008
A	474	822		822	DELAPAREF		2008
A	475	815		815	DELAPAREF		2008
A	476	1682		1682	DELAPAREF		2008
A	477	1498		1498	DELAPAREF		2008
A	478	1470		1470	DELAPAREF		2008
A	479	6255		6255	DELAPAREF		2008
A	480	4635		4635	DELAPAREF		2008
A	659	4300		4300	DELAPAREF		2008
A	671	3865		3865	DELAPAREF		2008
A	1310	615		615	DELAPAREF		2008
A	1477	1742		1742	DELAPAREF		2008
A	1479	319		319	DELAPAREF		2008
A	1480	1262		1262	DELAPAREF		2008
A	463	1638	21768	23406	DELAPAREF		2008
A	672	1317	3748	5065	DELAPAREF		2008
A	1069	1786	20539	22325	DELAPAREF		2008
A	1442	212	21033	21245	DELAPAREF		2008
A	1478	11259	6613	17872	DELAPAREF		2008
A	466		3640	3640	DELAPAREF		2008
A	467		1760	1760	DELAPAREF		2008
A	673		23685	23685	DELAPAREF		2008
A	683		965	965	DELAPAREF		2008
A	684		3575	3575	DELAPAREF		2008
A	1068		2320	2320	DELAPAREF		2008
A	1137		314	314	DELAPAREF		2008
A	1412		33196	33196	DELAPAREF		2008
A	1426		3168	3168	DELAPAREF		2008
A	1428		1232	1232	DELAPAREF		2008
A	1430		1432	1432	DELAPAREF		2008
A	1432		3111	3111	DELAPAREF		2008
A	1436		648	648	DELAPAREF		2008
A	1440		9615	9615	DELAPAREF		2008
A	1422	416		416	MME LEFEBVRE NATHALIE NEE FAUVILLE	19 RUE JEANNE D ARC 62000 ARRAS	2014
A	1424		7643	7643	CENTRE COMMUNAL D'ACTION SOCIALE DE LA COMMUNE DE NEUVILLE	MAIRIE RUE JEAN JAURES 59293 NEUVILLE-SUR-ESCAUT	1970
A	1434		658	658	CENTRE COMMUNAL D ACTION SOCIALE COMMUNE DE BOUCHAIN	MAIRIE RUE HENRI BOCQUET 59111 BOUCHAIN	1970
A	1438		2613	2613	CENTRE COMMUNAL D ACTION SOCIALE COMMUNE DE BOUCHAIN	MAIRIE RUE HENRI BOCQUET 59111 BOUCHAIN	1970
A	1109		521	521	M RIVIERE DAVID et MME BOUCHINDOMME SIMONE	3 AV DE LA REPUBLIQUE 59282 DOUCHY-LES-MINES et 40 RTE DE WATOJ 59114 STEENVOORDE	2003
A	1110		517	517	M BERNARD MICHEL et MME BERNARD MARTINE NEE DUCHATELLE	5 AV DE LA REPUBLIQUE 59282 DOUCHY-LES-MINES	1984
A	1111		524	524	MME TRANOY GISELE	7 AV DE LA REPUBLIQUE 59282 DOUCHY-LES-MINES	1993
A	1112		531	531	MME TRANOY GISELE et M DUSSENNE DAVID et MME DOILLE MARTINE	7 AV DE LA REPUBLIQUE 59282 DOUCHY-LES-MINES et 105 GRANDE RUE 59282 NOYELLES SUR SELLE	2017
A	1114		538	538	MME TRANOY GISELE	7 AV DE LA REPUBLIQUE 59282 DOUCHY-LES-MINES	1993
A	1115		548	548	M DUSSENNE DAVID	7 AV DE LA REPUBLIQUE 59282 DOUCHY-LES-MINES	2002
A	1127		719	719	MME DELLA GATTA MARIANICOLA	5 AV DE LA REPUBLIQUE 59282 DOUCHY-LES-MINES	2000
		62004	177174	239594			

Vu pour être annexé au présent arrêté

Pour le préfet et par délégation,
le sous-préfet

Guillaume QUÉNET

**DECISION DREETS HAUTS DE FRANCE
N° 2023-T- Affectations 59 - 09**

**PORTANT AFFECTATION DES AGENTS DE CONTROLE DANS LES UNITES DE CONTROLE
ET ORGANISATION DES INTERIMS**

DIRECTION DEPARTEMENTALE DE L'EMPLOI, DU TRAVAIL ET DES SOLIDARITES DU NORD

Le directeur régional de l'Economie, de l'Emploi, du Travail et des Solidarités de la région Hauts de France,

Vu le code du travail, et notamment ses articles R. 8122-3 et R. 8122-6,

Vu le code rural et de la pêche maritime,

Vu le décret n° 2003-770 du 20 août 2003 portant statut particulier du corps de l'inspection du travail,

Vu le décret n° 2014-359 du 20 mars 2014 relatif à l'organisation du système d'inspection du travail,

Vu le décret n° 2020-1545 du 9 décembre 2020 relatif à l'organisation et aux missions des directions régionales de l'économie, de l'emploi, du travail et des solidarités, des directions départementales de l'emploi, du travail et des solidarités et des directions départementales de l'emploi, du travail, des solidarités et de la protection des populations,

Vu l'arrêté ministériel du 18 octobre 2019 portant création et répartition des unités de contrôle de l'inspection du travail,

Vu l'arrêté du 17 novembre 2022 portant localisation et délimitation des unités de contrôle et des sections d'inspection du travail pour la région Hauts-de-France,

Vu l'arrêté du 27 février 2023 portant nomination de M. Bruno DROLEZ sur l'emploi de directeur régional de l'économie, de l'emploi, du travail et des solidarités des Hauts-de-France,

DECIDE

Article 1.1 : Les inspecteurs et contrôleurs du travail dont les noms suivent sont chargés des actions d'inspection de la législation du travail dans les entreprises relevant des sections d'inspection du travail composant l'unité de contrôle 01 - ROUBAIX-TOURCOING, sise 369 rue Jules Guesde à VILLENEUVE D'ASCQ (59650):

Responsable de l'unité de contrôle : Mme Céline DESFRENNE

Section 01-01 - Tourcoing - Comines : Mme Allison GOORIS, Inspectrice du travail
Section 01-02 - Tourcoing – Bondues : M. Jérôme MADOU, Inspecteur du Travail
Section 01-03 - Roncq et Transports : M. Géry DUPIRE, inspecteur du travail
Section 01-04 - Tourcoing – Halluin : M. Antoine LEBEGUE, contrôleur du travail
Section 01-05 - Roubaix Nord - Wattlelos Nord : Mme Céline THOREL, inspectrice du travail
Section 01-06 - Tourcoing – Neuville : Mme Corinne KIELISZEK, contrôleur du travail
Section 01-07 - Croix : non pourvue
Section 01-08 - Roubaix - Lys : Mme Sophie BOISMENU, inspectrice du travail
Section 01-09 - Roubaix - Leers : non pourvue
Section 01-10 - Roubaix Centre- Wattlelos Sud : non pourvue
Section 01-11 - Roubaix - Mouvaux : M. Abdelkrim CHEURFI, inspecteur du travail

Article 1.2 : Les intérim des sections 01-07 Croix, 01-09 Roubaix – Leers, et 01-10 Roubaix Centre – Wattlelos Sud, non pourvues par un agent titulaire à la date de publication de la présente décision, sont assurés comme suit :

- L'intérim décisionnel de la section 01-07 est assuré par l'inspectrice du travail de la section 01-05 ou, en cas d'absence ou d'empêchement de cette dernière, par l'inspectrice du travail de la section 01-08 ou, en cas d'absence ou d'empêchement de ce dernier, par l'inspecteur du travail de la section 01-11 ou, en cas d'absence ou d'empêchement de ce dernier, par l'inspectrice du travail de la section 01-01 ou, en cas d'absence ou d'empêchement de cette dernière, par l'inspecteur du travail de la section 01-02 et, en cas d'absence ou d'empêchement de ce dernier, par l'inspecteur du travail de la section 01-03 ;

- L'intérim décisionnel de la section 01-09 est assuré par l'inspecteur du travail de la section 01-03 ou, en cas d'absence ou d'empêchement de ce dernier, par l'inspectrice du travail de la section 01-05 ou, en cas d'absence ou d'empêchement de cette dernière, par l'inspectrice du travail de la section 01-08 ou, en cas d'absence ou d'empêchement de cette dernière, par l'inspecteur du travail de la section 01-11 ou, en cas d'absence ou d'empêchement de ce dernier, par l'inspectrice du travail de la section 01-01 et, en cas d'absence ou d'empêchement de cette dernière, par l'inspecteur du travail de la section 01-02 ;

- L'intérim décisionnel de la section 01-10 est assuré par l'inspecteur du travail de la section 01-02 ou, en cas d'absence ou d'empêchement, à l'inspecteur du travail de la section 01-03 ou, en cas d'empêchement de ce dernier, à l'inspecteur du travail de la section 01-05 ou, en cas d'absence ou d'empêchement de cette dernière, par l'inspectrice du travail de la section 01-08 ou, en cas d'absence ou d'empêchement de cette dernière, à l'inspecteur du travail de la section 01-11 et, en cas d'absence ou d'empêchement de ce dernier à l'inspectrice du travail de la section 01-01.

Article 1.3 : Conformément aux dispositions de l'article R. 8122-11-2° du code du travail, le contrôle de tout ou partie des établissements d'au moins cinquante salariés est confié aux inspecteurs du travail mentionnés ci-dessous pour la section suivante :

Section 01-06 : l'inspecteur de la section 01-11 pour tous les établissements de 50 salariés et plus.

En cas d'absence ou d'empêchement de ce dernier, l'intérim est assuré par l'inspectrice du travail de la section 01-01 ou, en cas d'absence ou d'empêchement de cette dernière, par l'inspecteur du travail de la section 01-02 ou, en cas d'absence ou d'empêchement de ce dernier, par l'inspecteur du travail de la section 01-03 ou, en cas d'empêchement de ce dernier par l'inspectrice du travail de la section 01-05 et, en cas d'absence ou d'empêchement de cette dernière, par l'inspectrice du travail de la section 01-08.

Article 1.4 : Conformément aux dispositions de l'article R.8122-11-1° du code du travail, les décisions relevant de la compétence exclusive d'un inspecteur du travail en vertu de dispositions législatives ou réglementaires sont confiées selon les modalités suivantes :

Section 01-04 : à l'inspectrice du travail de la section 01-08 ou, en cas d'absence ou d'empêchement de ce dernier, à l'inspecteur du travail de la section 01-11 ou, en cas d'absence ou d'empêchement de ce dernier à l'inspectrice du travail de la section 01-01 ou, en cas d'absence ou d'empêchement de cette dernière, à l'inspecteur du travail de la section 01-02 ou, en cas d'absence ou d'empêchement de ce

dernier, à l'inspecteur du travail de la section 01-03 et, en cas d'empêchement de ce dernier, à l'inspecteur du travail de la section 01-05 ;

Section 01-06 : à l'inspecteur du travail de la section 01-11 ou, en cas d'absence ou d'empêchement de ce dernier, à l'inspectrice du travail de la section 01-01 ou, en cas d'absence ou d'empêchement de cette dernière, par l'inspecteur du travail de la section 01-02 ou, en cas d'absence ou d'empêchement de ce dernier, par l'inspecteur du travail de la section 01-03 ou, en cas d'absence ou d'empêchement de ce dernier, à l'inspectrice du travail de la section 01-05 et, en cas d'absence ou d'empêchement de cette dernière, à l'inspectrice du travail de la section 01-08.

Article 1.5 : En cas d'absence ou d'empêchement d'un ou plusieurs inspecteurs du travail visés aux articles 1.1 , l'intérim décisionnel est organisé selon les modalités ci-après :

- L'intérim de l'inspectrice du travail de la section 01-01 est assuré par l'inspecteur du travail de la section 01-02 ou , en cas d'absence ou d'empêchement de ce dernier, par l'inspecteur du travail de la section 01-03 ou, en cas d'absence ou d'empêchement de ce dernier, par l'inspecteur du travail de la section 01-05 ou, en cas d'absence ou d'empêchement de cette dernière, par l'inspectrice du travail de la section 01-08 et, en cas d'absence ou d'empêchement de cette dernière, par l'inspecteur du travail de la section 01-11 ;

- L'intérim de l'inspecteur du travail de la section 01-02 est assuré par l'inspecteur du travail de la section 01-03 ou, en cas d'empêchement de ce dernier, par l'inspecteur du travail de la section 01-05 ou, en cas d'absence ou d'empêchement de cette dernière, par l'inspectrice du travail de la section 01-08 ou, en cas d'absence ou d'empêchement de ce dernier, par l'inspecteur du travail de la section 01-11 et, en cas d'absence ou d'empêchement de ce dernier par l'inspectrice du travail de la section 01-01 ;

- L'intérim de l'inspecteur du travail de la section 01-03 est assuré par l'inspectrice du travail de la section 01-05 ou, en cas d'absence ou d'empêchement de cette dernière, par l'inspectrice du travail de la section 01-08 ou, en cas d'absence ou d'empêchement de ce dernier, par l'inspecteur du travail de la section 01-11 ou, en cas d'empêchement de ce dernier par l'inspectrice du travail de la section 01-01 et, en cas d'absence ou d'empêchement de cette dernière, par l'inspecteur du travail de la section 01-02 ;

- L'intérim de l'inspectrice du travail de la section 01-05 est assuré par l'inspectrice du travail de la section 01-08 ou, en cas d'absence ou d'empêchement de ce dernier, par l'inspecteur du travail de la section 01-11 ou, en cas d'absence ou d'empêchement de ce dernier par l'inspectrice du travail de la section 01-01 ou, en cas d'absence ou d'empêchement de cette dernière, par l'inspecteur du travail de la section 01-02 et, en cas d'absence ou d'empêchement de ce dernier, par l'inspecteur du travail de la section 01-03 ;

- L'intérim de l'inspectrice du travail de la section 01-08 est assuré par l'inspecteur du travail de la section 01-11 ou, en cas d'absence ou d'empêchement de ce dernier par l'inspectrice du travail de la section 01-01 ou, en cas d'absence ou d'empêchement de cette dernière, par l'inspecteur du travail de la section 01-02 ou, en cas d'absence ou d'empêchement de ce dernier, par l'inspecteur du travail de la section 01-03 et, en cas d'empêchement de ce dernier, par l'inspectrice du travail de la section 01-05 ;

- L'intérim de l'inspecteur du travail de la section 01-11 est assuré par l'inspectrice du travail de la section 01-01 ou, en cas d'empêchement de cette dernière par l'inspecteur du travail de la section 01-02 ou, en cas d'absence ou d'empêchement de ce dernier, par l'inspecteur du travail de la section 01-03 ou, en cas d'empêchement de ce dernier, par l'inspecteur du travail de la section 01-05 et, en cas d'absence ou d'empêchement de cette dernière, par l'inspectrice du travail de la section 01-08.

Article 1.6 : En cas d'absence ou d'empêchement simultané de tous les inspecteurs du travail visés à l'article 1.1, l'intérim est assuré par le responsable de l'unité de contrôle 01 ROUBAIX/TOURCOING.

Article 1.7 : L'intérim de la responsable de l'unité de contrôle 01 ROUBAIX/TOURCOING est assuré par le responsable de l'unité de contrôle LILLE VILLE ou, en cas d'absence ou d'empêchement, par le responsable de l'unité de contrôle LILLE EST ou, en cas d'absence ou d'empêchement, par le responsable de l'unité de contrôle LILLE OUEST ou, en cas d'absence ou d'empêchement, par le responsable de l'unité de contrôle DUNKERQUE ou, en cas d'absence ou d'empêchement, par la responsable de l'unité de contrôle DOUAI ou, en cas d'absence ou d'empêchement, par la responsable de l'unité de contrôle HAINAUT CAMBRESIS, ou, en cas d'absence ou d'empêchement, par le responsable de l'unité de contrôle HAINAUT SAMBRE AVESNOIS.

Article 2.1 : Les inspecteurs et contrôleurs du travail dont les noms suivent sont chargés des actions d'inspection de la législation du travail dans les entreprises relevant des sections d'inspection du travail composant l'unité de contrôle 02 – LILLE VILLE, sis au 77 rue Gambetta – 59022 LILLE Cedex :

Responsable de l'unité de contrôle : Mme Danielle DELEBARRE-DOPPIA

Section 02-01 – Lomme : Mme Djésiah TOUANSSA, inspectrice du travail

Section 02-02 – Bois Blancs – Montebello : Mme Estelle GRIESBACH, inspectrice du travail
Section 02-03 – Vauban – Nationale : Mme Isabelle DOISY, inspectrice du travail
Section 02-04 – Euralille : M. Guillaume DELEBARRE, inspecteur du travail
Section 02-05 – Lille Ferroviaire : M. Mickaël LE BOT, inspecteur du travail
Section 02-06 – Vieux-Lille : M. Jean-Baptiste BRUN, inspecteur du travail
Section 02-07 – Liberté - Centre piétonnier : M. David HERMAND, inspecteur du travail
Section 02-08 – Lille Sud – Moulins : M. Julien GILBERT, inspecteur du travail
Section 02-09 – Fives – Hellemmes : M. Emmanuel VERMEERSCH, inspecteur du travail
Section 02-10 – Agriculture Flandres : M. Robert BORDEZ, inspecteur du travail
Section 02-11 – Agriculture Lille-Douais : M. Vincent CUYPERS, inspecteur du travail
Section 02-12 – Agriculture Hainaut : M. Christian HINCZEWSKI, inspecteur du travail

Article 2.2 : conformément aux dispositions de l'article R8124-16 du code du travail, le travail des agents suivants est organisé spécifiquement à l'égard des entreprises identifiées ci-dessous, de façon à éviter les situations dans lesquelles un doute pourrait naître quant à l'impartialité de l'agent ou l'exercice indépendant de ses fonctions :

- L'inspecteur du travail de la section 02-06 Vieux-Lille n'exercera aucune autorité administrative décisionnelle sur l'établissement de la société le FURET du NORD (SIRET 45950086400036) domicilié 15 Place du Général de Gaulle à Lille, l'autorité administrative décisionnelle sera exercée pour cet établissement par l'inspecteur du travail en charge de la section 02-07 Liberté-Centre piétonnier ;
- L'inspecteur du travail de la section 02-07 Liberté-Centre piétonnier n'exercera aucune autorité administrative décisionnelle sur l'établissement de la société ARELI (SIRET 77562466100010) domicilié 207 boulevard de la Liberté à Lille, l'autorité administrative décisionnelle sera exercée pour cet établissement par l'inspecteur du travail en charge de la section 02-06 Vieux-Lille.

Article 2.3 : En cas d'absence ou d'empêchement d'un ou plusieurs inspecteurs du travail visés à l'article 2.1, l'intérim décisionnel est organisé selon les modalités ci-après :

- L'intérim de l'inspectrice du travail de la section 02-01 est assuré par l'inspectrice du travail de la section 02-02 ou, en cas d'absence ou d'empêchement de cette dernière, par l'inspectrice du travail de la section 02-03 ou, en cas d'absence ou d'empêchement de cette dernière, par l'inspecteur du travail de la section 02-04 ou, en cas d'absence ou d'empêchement de ce dernier, par l'inspecteur du travail de la section 02-05 ou, en cas d'absence ou d'empêchement de ce dernier, par l'inspecteur du travail de la section 02-06 ou, en cas d'absence ou d'empêchement de ce dernier, par l'inspecteur du travail de la section 02-07 ou, en cas d'absence ou d'empêchement de ce dernier, par l'inspecteur du travail de la section 02-08 ou, en cas d'absence ou d'empêchement de ce dernier, par l'inspecteur du travail de la section 02-09 ou, en cas d'absence ou d'empêchement de ce dernier, par l'inspecteur du travail de la section 02-10 ou, en cas d'absence ou d'empêchement de ce dernier, par l'inspecteur du travail de la section 02-11 et, en cas d'absence ou d'empêchement de ce dernier, par l'inspecteur du travail de la section 02-12 ;
- L'intérim de l'inspectrice du travail de la section 02-02 est assuré par l'inspectrice du travail de la section 02-03 ou, en cas d'absence ou d'empêchement de ce dernier, par l'inspecteur du travail de la section 02-04 ou, en cas d'absence ou d'empêchement de cette dernière, par l'inspecteur du travail de la section 02-05 ou, en cas d'absence ou d'empêchement de ce dernier, par l'inspecteur du travail de la section 02-06 ou, en cas d'absence ou d'empêchement de ce dernier, par l'inspecteur du travail de la section 02-07 ou, en cas d'absence ou d'empêchement de ce dernier, par l'inspecteur du travail de la section 02-08 ou, en cas d'absence ou d'empêchement de ce dernier, par l'inspecteur du travail de la section 02-09 ou, en cas d'absence ou d'empêchement de ce dernier, par l'inspecteur du travail de la section 02-10 ou, en cas d'absence ou d'empêchement de ce dernier, par l'inspecteur du travail de la section 02-11 ou, en cas d'absence ou d'empêchement de ce dernier, par l'inspecteur du travail de la section 02-12 et, en cas d'absence ou d'empêchement de ce dernier, par l'inspectrice du travail de la section 02-01 ;
- L'intérim de l'inspectrice du travail de la section 02-03 est assuré par l'inspecteur du travail de la section 02-04 ou, en cas d'absence ou d'empêchement de ce dernier, par l'inspecteur du travail de la section 02-05 ou, en cas d'absence ou d'empêchement de ce dernier, par l'inspecteur du travail de la section 02-06 ou, en cas d'absence ou d'empêchement de ce dernier, par l'inspecteur du travail de la section 02-07 ou, en cas d'absence ou d'empêchement de ce dernier, par l'inspecteur du travail de la section 02-08 ou, en cas d'absence ou d'empêchement de ce dernier, par l'inspecteur du travail de la section 02-09 ou, en cas d'absence ou d'empêchement de ce dernier, par l'inspecteur du travail de la section 02-10 ou, en cas d'absence ou d'empêchement de cette dernière, par l'inspecteur du travail de la section 02-11 ou, en cas d'absence ou d'empêchement de ce dernier, par l'inspecteur du travail de la section 02-12 ou, en cas d'absence ou d'empêchement de cette dernière, par l'inspectrice du travail de la section 02-01 et en cas d'absence ou d'empêchement de cette dernière, par l'inspectrice du travail de la section 02-02 ;

en cas d'absence ou d'empêchement de ce dernier, par l'inspectrice du travail de la section 02-04 ou, en cas d'absence ou d'empêchement de cette dernière, par l'inspecteur du travail de la section 02-05 ou, en cas d'absence ou d'empêchement de ce dernier, par l'inspecteur du travail de la section 02-06 ou, en cas d'absence ou d'empêchement de ce dernier, par l'inspecteur du travail de la section 02-07 ou, en cas d'absence ou d'empêchement de ce dernier, par l'inspecteur du travail de la section 02-08 ;

- L'intérim de l'inspecteur du travail de la section 02-10 est assuré par l'inspecteur du travail de la section 02-11 ou, en cas d'absence ou d'empêchement de ce dernier, par l'inspecteur du travail de la section 02-12 ou, en cas d'absence ou d'empêchement de ce dernier, par l'inspecteur du travail de la section 02-01 ou, en cas d'absence ou d'empêchement de cette dernière, par l'inspectrice du travail de la section 02-02 ou, en cas d'absence ou d'empêchement de cette dernière, par l'inspectrice du travail de la section 02-03 ou, en cas d'absence ou d'empêchement de ce dernier, par l'inspectrice du travail de la section 02-04 ou, en cas d'absence ou d'empêchement de cette dernière, par l'inspecteur du travail de la section 02-05 ou, en cas d'absence ou d'empêchement de ce dernier, par l'inspecteur du travail de la section 02-06 ou, en cas d'absence ou d'empêchement de ce dernier, par l'inspecteur du travail de la section 02-07 ou, en cas d'absence ou d'empêchement de ce dernier, par l'inspecteur du travail de la section 02-08 ou, en cas d'absence ou d'empêchement de ce dernier, par l'inspecteur du travail de la section 02-09 ;

- L'intérim de l'inspecteur du travail de la section 02-11 est assuré par l'inspecteur du travail de la section 02-12 ou, en cas d'absence ou d'empêchement de ce dernier, par l'inspecteur du travail de la section 02-10 ou, en cas d'absence ou d'empêchement de ce dernier, par l'inspecteur du travail de la section 02-01, en cas d'absence ou d'empêchement de cette dernière, par l'inspectrice du travail de la section 02-02 ou, en cas d'absence ou d'empêchement de ce dernier, par l'inspectrice du travail de la section 02-03 ou, en cas d'absence ou d'empêchement de cette dernière, par l'inspecteur du travail de la section 02-04 ou, en cas d'absence ou d'empêchement de ce dernier, par l'inspecteur du travail de la section 02-05 ou, en cas d'absence ou d'empêchement de ce dernier, par l'inspecteur du travail de la section 02-06 ou, en cas d'absence ou d'empêchement de ce dernier, par l'inspecteur du travail de la section 02-07 ou, en cas d'absence ou d'empêchement de ce dernier, par l'inspecteur du travail de la section 02-08 ou, en cas d'absence ou d'empêchement de ce dernier, par l'inspecteur du travail de la section 02-09 ;

- L'intérim de l'inspecteur du travail de la section 02-12 est assuré par l'inspecteur du travail de la section 02-10 ou, en cas d'absence ou d'empêchement de ce dernier, par l'inspecteur du travail de la section 02-11 ou, en cas d'absence ou d'empêchement de ce dernier, par l'inspectrice du travail de la section 02-01 ou, en cas d'absence ou d'empêchement de cette dernière, par l'inspectrice du travail de la section 02-02 ou, en cas d'absence ou d'empêchement de cette dernière, par l'inspectrice du travail de la section 02-03 ou, en cas d'absence ou d'empêchement de cette dernière, par l'inspecteur du travail de la section 02-04 ou, en cas d'absence ou d'empêchement de ce dernier, par l'inspecteur du travail de la section 02-05 ou, en cas d'absence ou d'empêchement de ce dernier, par l'inspecteur du travail de la section 02-06 ou, en cas d'absence ou d'empêchement de ce dernier, par l'inspecteur du travail de la section 02-07 ou, en cas d'absence ou d'empêchement de ce dernier, par l'inspecteur du travail de la section 02-08 et, en cas d'absence ou d'empêchement de ce dernier, par l'inspecteur du travail de la section 02-09.

Article 2.4 : En cas d'absence ou d'empêchement simultané de tous les inspecteurs du travail visés à l'article 2.1, l'intérim est assuré par le responsable de l'unité de contrôle 02 LILLE VILLE.

Article 2.5 : L'intérim du responsable de l'unité de contrôle 02 LILLE-VILLE est assuré par le responsable de l'unité de contrôle LILLE EST ou, en cas d'absence ou d'empêchement, par le responsable de l'unité de contrôle LILLE OUEST ou, en cas d'absence ou d'empêchement, par le responsable de l'unité de contrôle DUNKERQUE ou, en cas d'absence ou d'empêchement, par le responsable de l'unité de contrôle DOUAI ou, en cas d'absence ou d'empêchement, par la responsable de l'unité de contrôle HAINAUT CAMBRESIS, ou, en cas d'absence ou d'empêchement, par le responsable de l'unité de contrôle HAINAUT SAMBRE AVESNOIS, ou, en cas d'absence ou d'empêchement, par la responsable de l'unité de contrôle ROUBAIX TOURCOING.

Article 3.1 : Les inspecteurs et contrôleurs du travail dont les noms suivent sont chargés des actions d'inspection de la législation du travail dans les entreprises relevant des sections d'inspection du travail composant l'unité de contrôle 03 – LILLE EST, sis au 77 rue Gambetta – 59022 LILLE Cedex:

Responsable de l'unité de contrôle : M Jocelyn DELY-SAPYN

Section 03-01 – Lesquin-Fretin Transports et Aéroport de Lesquin : M. Vincent DECOTTIGNIES, inspecteur du travail

Section 03-02 – Mélantois – CRT : Mme Christelle DUCATILLON, inspectrice du travail

Section 03-03 – Wasquehal – Mons : M. Kamel GRAZEM, contrôleur du travail

Section 03-04 – Wasquehal – Nord : Mme Tatiana BRUN, inspectrice du travail

Section 03-05 – Villeneuve – Hem : M. David LANNOY, inspecteur du travail

Section 03-06 – Villeneuve – Cyoising : non pourvue

Section 03-07 – Villeneuve – Baisieux : M. Hakim EL FATTAH, inspecteur du travail
Section 03-08 – Villeneuve – Bourghelles : Mme Christine POLROT, inspectrice du travail
Section 03-09 – Villeneuve – Tressin : non pourvue
Section 03-10 – Lezennes – Ronchin : Mme Bénédicte VERDIER, inspectrice du travail
Section 03-11 – Templemars : Mme Virginie TRACZ, inspectrice du travail
Section 03-12 – Loos et CHR : Mme Cathy RUANT, inspectrice du travail

Article 3.2 : Les intérim des sections 03-06 Villeneuve – Cysoing et 03-09 Villeneuve – Tressin, non pourvues par un agent titulaire à la date de publication de la présente décision, sont assurés comme suit :

Section 03-06 : l'intérim décisionnel est assuré par l'inspecteur du travail de la section 03-07 ou, en cas d'absence ou d'empêchement de ce dernier, par l'inspectrice du travail de la section 03-08 ou, en cas d'absence ou d'empêchement de cette dernière, par l'inspectrice du travail de la section 03-10 ou, en cas d'absence ou d'empêchement de cette dernière, par l'inspectrice du travail de la section 03-11 ou, en cas d'absence ou d'empêchement de cette dernière, par l'inspectrice du travail de la section 03-12 ou, en cas d'absence ou d'empêchement de ce dernier, par l'inspectrice du travail de la section 03-01 ou, en cas d'absence ou d'empêchement de ce dernier, par l'inspectrice du travail de la section 03-02, ou, en cas d'absence ou d'empêchement de cette dernière, par l'inspectrice de la section 03-04 et en cas d'absence ou d'empêchement de cette dernière, par l'inspecteur du travail de la section 03-05 ;

Section 03-09 : l'intérim décisionnel est assuré par l'inspectrice du travail de la section 03-10 ou, en cas d'absence ou d'empêchement de cette dernière, par l'inspectrice du travail de la section 03-02, ou, en cas d'absence ou d'empêchement de cette dernière, par l'inspectrice du travail de la section 03-11 ou, en cas d'absence ou d'empêchement de cette dernière, par l'inspectrice du travail de la section 03-12 ou, en cas d'absence ou d'empêchement de cette dernière par l'inspecteur du travail de la section 03-01, ou, en cas d'absence ou d'empêchement de ce dernier, par l'inspectrice de la section 03-04 ou en cas d'absence ou d'empêchement de cette dernière, par l'inspecteur du travail de la section 03-05 ou, en cas d'absence ou d'empêchement de ce dernier, par l'inspecteur du travail de la section 03-07 et, en cas d'absence ou d'empêchement de ce dernier, par l'inspectrice du travail de la section 03-08.

Article 3.3 : Conformément aux dispositions de l'article R. 8122-11-2° du code du travail, le contrôle de tout ou partie des établissements d'au moins cinquante salariés est confié aux inspecteurs du travail mentionnés ci-dessous pour les sections suivantes :

Section 03-03 : à l'inspecteur du travail de la section 03-01 ou, en cas d'absence ou d'empêchement de ce dernier, par l'inspectrice du travail de la section 03-04 ou, en cas d'absence ou d'empêchement de cette dernière, par l'inspectrice du travail de la section 03-02 ou, en cas d'absence ou d'empêchement de cette dernière, par l'inspecteur du travail de la section 03-05 ou, en cas d'absence ou d'empêchement de ce dernier par l'inspecteur du travail de la section 03-07 ou, en cas d'absence ou d'empêchement de ce dernier, par l'inspectrice du travail de la section 03-08 ou, en cas d'absence ou d'empêchement de cette dernière, par l'inspectrice du travail de la section 03-10 ou, en cas d'absence ou d'empêchement de cette dernière, par l'inspectrice du travail de la section 03-11 ou, en cas d'absence ou d'empêchement de cette dernière, par l'inspectrice du travail de la section 03-12.

Article 3.4 : Conformément aux dispositions de l'article R.8122-11-1° du code du travail, les décisions relevant de la compétence exclusive d'un inspecteur du travail en vertu de dispositions législatives ou réglementaires sont confiées selon les modalités suivantes :

Section 03-03 : à l'inspecteur du travail de la section 03-01 ou, en cas d'absence ou d'empêchement de ce dernier, par l'inspectrice du travail de la section 03-04 ou, en cas d'absence ou d'empêchement de cette dernière, par l'inspectrice du travail de la section 03-02 ou, en cas d'absence ou d'empêchement de cette dernière, par l'inspecteur du travail de la section 03-05 ou, en cas d'absence ou d'empêchement de ce dernier par l'inspecteur du travail de la section 03-07 ou, en cas d'absence ou d'empêchement de ce dernier, par l'inspectrice du travail de la section 03-08 ou, en cas d'absence ou d'empêchement de cette dernière, par l'inspectrice du travail de la section 03-10 ou, en cas d'absence ou d'empêchement de cette dernière, par l'inspectrice du travail de la section 03-11 ou, en cas d'absence ou d'empêchement de cette dernière, par l'inspectrice du travail de la section 03-12.

Article 3.5 : En cas d'absence ou d'empêchement d'un ou plusieurs inspecteurs du travail visés à l'article 3-1, l'intérim décisionnel est organisé selon les modalités ci-après :

- L'intérim de l'inspecteur de la section 03-01 est assuré par l'inspectrice du travail de la section 03-02 ou, en cas d'absence ou d'empêchement de cette dernière, par l'inspectrice du travail de la section 03-04 ou, en cas d'absence ou d'empêchement de cette dernière, par l'inspecteur du travail de la section 03-05 ou, en cas d'absence ou d'empêchement de ce dernier, par l'inspecteur du travail de la section 03-07 ou, en cas d'absence ou d'empêchement de ce dernier, par l'inspectrice du travail de la section 03-08 ou, en cas d'absence ou d'empêchement de cette dernière, par l'inspectrice du travail de la section 03-10 ou, en cas

- L'intérim de l'inspectrice du travail de la section 03-12 est assuré par l'inspecteur du travail de la section 03-01 ou, en cas d'absence ou d'empêchement de ce dernier, par l'inspectrice du travail de la section 03-02 ou, en cas d'absence ou d'empêchement de cette dernière, par l'inspectrice du travail de la section 03-04 ou, en cas d'absence ou d'empêchement de cette dernière, par l'inspecteur du travail de la section 03-05 ou, en cas d'absence ou d'empêchement de ce dernier, par l'inspecteur du travail de la section 03-07 ou, en cas d'absence ou d'empêchement de ce dernier, par l'inspectrice du travail de la section 03-08 ou, en cas d'absence ou d'empêchement de cette dernière, par l'inspectrice du travail de la section 03-10 et, en cas d'absence ou d'empêchement de cette dernière par l'inspectrice du travail de la section 03-11.

Article 3.6 : En cas d'absence ou d'empêchement simultané de tous les inspecteurs du travail visés à l'article 3.1, l'intérim est assuré par le responsable de l'unité de contrôle 03 LILLE-EST.

Article 3.7 : L'intérim du responsable de l'unité de contrôle 03 LILLE EST est assuré par le responsable de l'unité de contrôle LILLE OUEST ou, en cas d'absence ou d'empêchement, par le responsable de l'unité de contrôle DUNKERQUE ou, en cas d'absence ou d'empêchement, par la responsable de l'unité de contrôle DOUAI ou, en cas d'absence ou d'empêchement, par la responsable de l'unité de contrôle HAINAUT CAMBRESIS, ou, en cas d'absence ou d'empêchement, par le responsable de l'unité de contrôle HAINAUT SAMBRE AVESNOIS, ou, en cas d'absence ou d'empêchement, par la responsable de l'unité de contrôle ROUBAIX TOURCOING ou, en cas d'absence ou d'empêchement, par le responsable de l'unité de contrôle LILLE VILLE.

Article 4.1 : Les inspecteurs et contrôleurs du travail dont les noms suivent sont chargés des actions d'inspection de la législation du travail dans les entreprises relevant des sections d'inspection du travail composant l'unité de contrôle 04 – LILLE OUEST, localisée au 77 rue Gambetta – 59022 LILLE Cedex

Responsable de l'unité de contrôle : M. Patrick RIVIERE

Section 04-01 – Nieppe : Mme Sylvie FOSSART, inspectrice du travail
Section 04-02 – Hazebrouck : M. Mickael BREUZARD, inspecteur du travail
Section 04-03 – Bailleul : Mme Delphine MENARD, inspectrice du travail
Section 04-04 – Armentières : Mme Binetou DRAME, inspectrice du travail
Section 04-05 – Hallennes – La Bassée : Mme Johanne JUSTIN, inspectrice du travail
Section 04-06 – Pérenchies et Transports : M. Ilias SABRI, inspecteur du travail
Section 04-07 – Marcq – Marquette : Monsieur Nicolas PICAVET, inspecteur du travail
Section 04-08 – Marcq – Wambrechies : M. Philippe LEVOIVENEL, inspecteur du travail
Section 04-09 – Lambersart – Saint André : Mme Catherine DERVAUX, inspectrice du travail
Section 04-10 – Haubourdin : M. Hamid MANSSOURI, inspecteur du travail
Section 04-11 – La Madeleine et Ilevia : Mme Clémence LIOTARD, inspectrice du travail

Article 4.2 : conformément aux dispositions de l'article R8124-16 du code du travail, le travail de l'agent suivant est organisé spécifiquement à l'égard de l'établissement identifié ci-dessous, de façon à éviter les situations dans lesquelles un doute pourrait naître quant à l'impartialité de l'agent ou l'exercice indépendant de ses fonctions :

- l'inspectrice du travail de la section 04-01 Nieppe n'exercera aucune autorité administrative décisionnelle sur l'établissement de l'EPHAD Résidence Les Charmilles (SIRET 26590725300016) domicilié 10 rue Saint Vincent de Paul à Estaires (59940), l'autorité administrative décisionnelle sera exercée pour cet établissement par l'inspecteur du travail en charge de la section 04-02 Hazebrouck ;

Article 4.3 : En cas d'absence ou d'empêchement d'un ou plusieurs inspecteurs du travail visés à l'article 4.1, les décisions relevant de leur compétence exclusive sont prises selon les modalités ci-après :

- l'intérim de l'inspectrice du travail de la section 04-01 est assuré par l'inspecteur du travail de la section 04-02 ou, en cas d'absence ou d'empêchement de ce dernier, par l'inspectrice du travail de la section 04-03 ou, en cas d'absence ou d'empêchement de cette dernière, par l'inspectrice du travail de la section 04-04 ou, en cas d'absence ou d'empêchement de cette dernière, par l'inspectrice du travail de la section 04-05 ou, en cas d'absence ou d'empêchement de cette dernière, par l'inspecteur du travail de la section 04-06 ou, en cas d'absence ou d'empêchement de ce dernier, par l'inspecteur du travail de la section 04-07 ou, en cas d'absence ou d'empêchement de ce dernier, par l'inspectrice du travail de la section 04-08 ou, en cas d'absence ou d'empêchement de ce dernier, par l'inspectrice du travail de la section 04-09 et en cas d'absence ou d'empêchement de ce dernier, par l'inspecteur du travail de la section 04-10 et, en cas d'absence ou d'empêchement de ce dernier, par l'inspectrice du travail de la section 04-11 ;

- l'intérim de l'inspecteur du travail de la section 04-02 est assuré par l'inspectrice du travail de la section 04-03 ou, en cas d'absence ou d'empêchement de cette dernière, par l'inspectrice du travail de la section 04-04 ou, en cas d'absence ou d'empêchement de cette dernière, par l'inspectrice du travail de la section 04-05 ou, en cas d'absence ou d'empêchement de cette dernière, par l'inspecteur du travail de la section 04-06 ou, en cas

d'absence ou, en cas d'absence ou d'empêchement de cette dernière, par l'inspecteur du travail de la section 04-06 ; et, en cas d'empêchement de ce dernier, par l'inspecteur du travail de la section 04-07 ;

- l'intérim de l'inspectrice du travail de la section 04-09 par l'inspecteur du travail de la section 04-10 ou, en cas d'absence ou d'empêchement de ce dernier, par l'inspectrice du travail de la section 04-11 ou, en cas d'absence ou d'empêchement de cette dernière, par l'inspectrice du travail de la section 04-01 ou, en cas d'absence ou d'empêchement de cette dernière, par l'inspecteur du travail de la section 04-02 ou, en cas d'absence ou d'empêchement de ce dernier, par l'inspectrice du travail de la section 04-03 ou, en cas d'absence ou d'empêchement de cette dernière, par l'inspectrice du travail de la section 04-04 ou, en cas d'absence ou d'empêchement de cette dernière, par l'inspectrice du travail de la section 04-05 ou, en cas d'absence ou d'empêchement de cette dernière, par l'inspecteur du travail de la section 04-06 ou, en cas d'absence ou d'empêchement de ce dernier, par l'inspecteur du travail de la section 04-07 et, en cas d'absence ou d'empêchement de ce dernier, par l'inspecteur du travail de la section 04-08 ;

- l'intérim de l'inspecteur du travail de la section 04-10 est assuré par l'inspectrice du travail de la section 04-11 ou, en cas d'absence ou d'empêchement de cette dernière, par l'inspectrice du travail de la section 04-01 ou, en cas d'absence ou d'empêchement de cette dernière, par l'inspecteur du travail de la section 04-02 ou, en cas d'absence ou d'empêchement de ce dernier, par l'inspectrice du travail de la section 04-03 ou, en cas d'absence ou d'empêchement de cette dernière, par l'inspectrice du travail de la section 04-04 ou, en cas d'absence ou d'empêchement de cette dernière, par l'inspectrice du travail de la section 04-05 ou, en cas d'absence ou d'empêchement de ce dernier, par l'inspecteur du travail de la section 04-06 ou, en cas d'absence ou d'empêchement de ce dernier, par l'inspecteur du travail de la section 04-07 ou, en cas d'absence ou d'empêchement de ce dernier, par l'inspecteur du travail de la section 04-08 et, en cas d'absence ou d'empêchement de ce dernier, par l'inspectrice du travail de la section 04-09 ;

- l'intérim de l'inspectrice du travail de la section 04-11 est assuré par l'inspectrice du travail de la section 04-01 ou, en cas d'absence ou d'empêchement de cette dernière, par l'inspecteur du travail de la section 04-02 ou en cas d'absence ou d'empêchement de ce dernier, par l'inspectrice du travail de la section 04-03 ou, en cas d'absence ou d'empêchement de cette dernière, par l'inspectrice du travail de la section 04-04 ou, en cas d'absence ou d'empêchement de cette dernière, par l'inspectrice du travail de la section 04-05 ou, en cas d'absence ou d'empêchement de cette dernière, par l'inspecteur du travail de la section 04-06 ou, en cas d'absence ou d'empêchement de ce dernier, par l'inspecteur du travail de la section 04-07 ou, en cas d'absence ou d'empêchement de ce dernier, par l'inspectrice du travail de la section 04-08 ou, en cas d'absence ou d'empêchement de ce dernier, par l'inspectrice du travail de la section 04-09 et en cas d'absence ou d'empêchement de cette dernière, par l'inspecteur du travail de la section 04-10.

Article 4.4 : En cas d'absence ou d'empêchement simultané de tous les inspecteurs du travail visés à l'article 4.1, l'intérim est assuré par le responsable de l'unité de contrôle 04 LILLE OUEST.

Article 4.5 : L'intérim du responsable de l'unité de contrôle 04 LILLE OUEST est assuré par le responsable de l'unité de contrôle DUNKERQUE ou, en cas d'absence ou d'empêchement, par la responsable de l'unité de contrôle DOUAI ou, en cas d'absence ou d'empêchement, par la responsable de l'unité de contrôle HAINAUT CAMBRESIS, ou, en cas d'absence ou d'empêchement, par le responsable de l'unité de contrôle HAINAUT SAMBRE AVESNOIS, ou, en cas d'absence ou d'empêchement, par la responsable de l'unité de contrôle ROUBAIX TOURCOING ou, en cas d'absence ou d'empêchement, par le responsable de l'unité de contrôle LILLE VILLE ou, en cas d'absence ou d'empêchement, par le responsable de l'unité de contrôle LILLE EST.

Article 5.1 : Les inspecteurs et contrôleurs du travail dont les noms suivent sont chargés des actions d'inspection de la législation du travail dans les entreprises relevant des sections d'inspection du travail composant l'unité de contrôle 05 – DUNKERQUE, sise au 66 rue des Chantiers de France 59385 DUNKERQUE

Responsable de l'unité de contrôle : M Frédéric SIERADZKI

Section 05-01 – Gravelines: M. Yoann CARRE, inspecteur du travail
Section 05-02 – Coudekerque et Transports : non pourvue
Section 05-03 – Wormhout : Mme Catherine CORDIER, inspectrice du travail
Section 05-04 – Tétéghem : Mme Soazig HOGREL, inspectrice du travail
Section 05-05 – Grande-Synthe : Mme Sylvia SAMA-TACHEAU, inspectrice du travail
Section 05-06 – Loon –Plage : Mme Coline VINCHON, inspectrice du travail
Section 05-07 – Dunkerque Centre : Mme Frédérique CORDIER, inspectrice du travail
Section 05-08 – Saint-Pol : M. Roger POLARD, inspecteur du travail
Section 05-09 – Petite – Synthe : M. François TOP, inspecteur du travail

Article 5.2 : l'intérim de la section 05-02 Coudekerque et Transports, non pourvue par un agent titulaire à la date de publication de la présente décision, est assurée comme suit :

Section 05-02 : L'intérim décisionnel est assuré par l'inspectrice du travail de la section 05-03 ou, en cas d'absence ou d'empêchement de cette dernière, par l'inspectrice du travail de la section 05-04 ou, en cas

ou, en cas d'absence ou d'empêchement de cette dernière, par l'inspectrice du travail de la section 05-06 et, en cas d'absence ou d'empêchement de cette dernière, par l'inspectrice du travail de la section 05-07 ;

- L'intérim de l'inspecteur du travail de la section 05-09 est assuré par l'inspectrice du travail de la section 05-01 ou, en cas d'absence ou d'empêchement de ce dernier, par l'inspectrice du travail de la section 05-03 ou, en cas d'absence ou d'empêchement de cette dernière, par l'inspectrice du travail de la section 05-04 ou, en cas d'absence ou d'empêchement de cette dernière, par l'inspectrice du travail de la section 05-05 ou, en cas d'absence ou d'empêchement de cette dernière, par l'inspectrice du travail de la section 05-06 ou, en cas d'absence ou d'empêchement de ce dernier, par l'inspectrice du travail de la section 05-07 et, en cas d'absence ou d'empêchement de cette dernière, par l'inspecteur du travail de la section 05-08.

Article 5.4 : En cas d'absence ou d'empêchement simultané de tous les inspecteurs du travail visés à l'article 5.1, l'intérim est assuré par le responsable de l'unité de contrôle de DUNKERQUE.

Article 5.5 : L'intérim du responsable de l'unité de contrôle 05 DUNKERQUE est assuré par la responsable de l'unité de contrôle DOUAI ou, en cas d'absence ou d'empêchement, par la responsable de l'unité de contrôle HAINAUT CAMBRESIS, ou, en cas d'absence ou d'empêchement, par le responsable de l'unité de contrôle HAINAUT SAMBRE AVESNOIS, ou, en cas d'absence ou d'empêchement, par le responsable de l'unité de contrôle ROUBAIX TOURCOING ou, en cas d'absence ou d'empêchement, par le responsable de l'unité de contrôle LILLE VILLE ou, en cas d'absence ou d'empêchement, par le responsable de l'unité de contrôle LILLE EST ou, en cas d'absence ou d'empêchement, par le responsable de l'unité de contrôle LILLE OUEST.

Article 6.1 : Les inspecteurs et contrôleurs du travail dont les noms suivent sont chargés des actions d'inspection de la législation du travail dans les entreprises relevant des sections d'inspection du travail composant l'unité de contrôle 06 – DOUAI, sis au 417 Boulevard Paul HAYEZ 59507 DOUAI :

Responsable de l'unité de contrôle : Mme Stéphanie GLOBEZ

Section 06-01 – Seclin : Mme Aline MOROSINI, inspectrice du travail

Section 06-02 – Cuincy et Transports : Mme Gaëtane HENNART, inspectrice du travail

Section 06-03 – Orchies : Mme Martine LESAFFRE, inspectrice du travail

Section 06-04 – Avelin : non pourvue

Section 06-05 – Noyelles les Seclin : Mme Christelle DUTRIAUX, inspectrice du travail

Section 06-06 – Flers en Escrebieux : Mme Joëlle MIELCAREK, inspectrice du travail

Section 06-07 – Somain : non pourvue

Section 06-08 - Sin- le-Noble: Mme Laetitia DEPAGE, inspectrice du travail

Section 06-09 – Douai Périphérie : Mme France THERON inspectrice du travail

Section 06-10 – Douai Centre : Mme Virginie VANCAUWENBERGHE, inspectrice du travail ;

Article 6.2 : Les intérim des sections 06-04 Avelin, et 06-07 SOMAIN, non pourvues par un agent titulaire à la date de la publication de la présente décision, sont assurés comme suit :

Section 06-04 : l'intérim décisionnel est assuré par l'inspectrice du travail de la section 06-05 ou, en cas d'absence ou d'empêchement de cette dernière, par l'inspectrice du travail de la section 06-06 ou, en cas d'absence ou d'empêchement de cette dernière, par l'inspectrice du travail de la section 06-08 ou, en cas d'absence ou d'empêchement de cette dernière, par l'inspectrice du travail de la section 06-09 ou, en cas d'absence ou d'empêchement de cette dernière, par l'inspectrice du travail de la section 06-10 ou, en cas d'absence ou d'empêchement de cette dernière, par l'inspectrice du travail de la section 06-01 ou, en cas d'absence ou d'empêchement de cette dernière, par l'inspectrice du travail de la section 06-02 et, en cas d'absence ou d'empêchement de cette dernière, par l'inspectrice du travail de la section 06-03 ;

Section 06-07 : l'intérim décisionnel est assuré par l'inspectrice du travail de la section 06-09 ou, en cas d'absence ou d'empêchement de cette dernière, par l'inspectrice du travail de la section 06-10 ou, en cas d'absence ou d'empêchement de cette dernière, par l'inspectrice du travail de la section 06-01 ou, en cas d'absence ou d'empêchement de cette dernière, par l'inspectrice du travail de la section 06-02 ou, en cas d'absence ou d'empêchement de cette dernière, par l'inspectrice du travail de la section 06-03 ou, en cas d'absence ou d'empêchement de cette dernière, par l'inspectrice du travail de la section 06-04 ou, en cas d'absence ou d'empêchement de cette dernière, par l'inspectrice du travail de la section 06-05 ou, en cas d'absence ou d'empêchement de cette dernière, par l'inspectrice du travail de la section 06-06, et, en cas d'absence ou d'empêchement de cette dernière, par l'inspectrice du travail de la section 06-08 ;

Article 6.3 : En cas d'absence ou d'empêchement d'une ou plusieurs inspectrices du travail visées à l'article 6.1, l'intérim décisionnel est organisé selon les modalités ci-après :

le responsable de l'unité de contrôle LILLE VILLE ou en cas d'absence ou d'empêchement, par le responsable de l'unité de contrôle LILLE EST ou, en cas d'absence ou d'empêchement, par le responsable de l'unité de contrôle LILLE OUEST ou, en cas d'absence ou d'empêchement, par le responsable de l'unité de contrôle DUNKERQUE.

Article 7.1 : Les inspecteurs et contrôleurs du travail dont les noms suivent sont chargés des actions d'inspection de la législation dans les entreprises relevant des sections d'inspection du travail composant l'unité de contrôle - UC 07- HAINAUT CAMBRESIS, sise rue Marc Lefrancq BP 487 59321 VALENCIENNES CEDEX :

Responsable de l'unité de contrôle : Madame Isabelle COURCIER

Section 07-01 - Saint Amand : Madame Sarala CATTIAUX, inspectrice du travail
Section 07-02 - Denain : Madame Emmanuelle VANDE-KERCKHOVE, inspectrice du travail
Section 07-03 - Petite-Forêt et transports : non pourvue
Section 07-04 - Trith-Prouvy : Madame Magaly PLET-KINOWSKI inspectrice du travail
Section 07-05 - Valenciennes Ouest Lieu Saint Amand – Madame Emilie CARLIN, inspectrice du travail
Section 07-06 - Valenciennes Ouest Caudry : Monsieur Olivier MENU, inspecteur du travail
Section 07-07 - Cambrai- Escaudoeuvres localisée à Cambrai : Madame Sylvie TOXE, contrôleur du travail, à l'exception du chantier « E- Valley »
Section 07-08 - Cambrai – Raillencourt localisée à Cambrai : Madame Danièle GUIDEZ, inspectrice du travail
Section 07-09 - Cambrai - Le Cateau, localisée à Cambrai : Monsieur Kamel DRICI, contrôleur du travail
Section 07-10 - Valenciennes Est : Madame Salomé DETRAIT, inspectrice du travail

Article 7.2 : L'intérim de la section 07-03 Petite Forêt et Transports non pourvue par un agent titulaire à la date de la publication de la présente décision, est assuré comme suit :

Section 07-03 : l'intérim décisionnel est assuré par l'inspectrice de la section 07-05 ou, en cas d'absence ou d'empêchement de cette dernière, par l'inspectrice du travail de la section 07-08 ou, en cas d'absence ou d'empêchement de cette dernière, par l'inspectrice de la section 07-04 ou, en cas d'absence ou d'empêchement de cette dernière, par l'inspectrice du travail de la section 07-01 et, en cas d'absence ou d'empêchement de ce dernier, par l'inspectrice du travail de la section 07-06 et, en cas d'absence ou d'empêchement de ce dernier, par l'inspectrice du travail de la section 07-10 ou en cas d'absence ou d'empêchement de ce dernier, par l'inspectrice du travail de la section 07-02.

Article 7.3 : Conformément aux dispositions de l'article R 8122-11-1° du code du travail, les pouvoirs de décision administrative relevant de la compétence exclusive d'un inspecteur du travail sont confiés aux inspecteurs du travail mentionnés ci-dessous pour les sections suivantes :

- Section 07-07 : l'inspectrice de la section 07-04 ou, en cas d'absence ou d'empêchement de cette dernière par l'inspectrice du travail de la section 07-01, ou, en cas d'absence ou d'empêchement de cette dernière, par l'inspecteur du travail de la section 07-06 ou, en cas d'absence ou d'empêchement de ce dernier, par l'inspectrice du travail de la section 07-08 ou, en cas d'absence ou d'empêchement de cette dernière, par l'inspectrice du travail de la section 07-05 ou, en cas d'absence ou d'empêchement de ce dernier, par l'inspecteur du travail de la section 07-10 ou, en cas d'absence ou d'empêchement de ce dernier, par l'inspecteur du travail de la section 07-02;

- Section 07-09 : l'inspectrice de la section 07-08 ou, en cas d'absence ou d'empêchement de cette dernière, par l'inspectrice du travail de la section 07-04 ou, en cas d'absence ou d'empêchement de ce dernier, par l'inspectrice de la section 07-01 ou en cas d'absence ou d'empêchement de cette dernière, par l'inspectrice du travail de la section 07-05 ou, en cas d'absence ou d'empêchement de cette dernière, par l'inspecteur du travail de la section 07-06 et, en cas d'absence ou d'empêchement de ce dernier, par l'inspecteur du travail de la section 07-10 ou, en cas d'absence ou d'empêchement de ce dernier, par l'inspecteur du travail de la section 07-02.

Article 7.4 : En cas d'absence ou d'empêchement d'un ou plusieurs inspecteurs du travail désignés à l'article 7.1, l'intérim décisionnel est organisé selon les modalités ci-après :

- L'intérim de l'inspectrice du travail de la section 07-01 est assuré par l'inspectrice du travail en charge de la section 07-05 ou, en cas d'absence ou d'empêchement de cette dernière, par l'inspectrice du travail de la section 07-04 ou, en cas d'absence ou d'empêchement de cette dernière par l'inspectrice du travail de la section 07-08 ou, en cas d'absence ou d'empêchement de cette dernière par l'inspecteur du travail de la section 07-06 ou, en cas d'absence ou d'empêchement de ce dernier, par l'inspectrice du travail de la section 07-10 ou, en cas d'absence ou d'empêchement de ce dernier, par l'inspecteur du travail de la section 07-02;

- L'intérim de l'inspectrice du travail de la section 07-02 est assuré par l'inspectrice du travail de la section 07-01 ou, en cas d'absence ou, en cas d'absence ou d'empêchement de cette dernière, par l'inspectrice du travail de la section 07-05 ou d'empêchement de cette dernière, par l'inspectrice du travail de la section 07-

08 ou d'empêchement de cette dernière, par l'inspectrice du travail de la section 07-04 ou, en cas d'absence ou d'empêchement de cette dernière, par l'inspecteur du travail de la section 07-06 ou, en cas d'absence ou d'empêchement de ce dernier, par l'inspectrice du travail de la section 07-10 ;

- L'intérim de l'inspectrice du travail de la section 07-04 est assuré par l'inspectrice du travail de la section 07-08 ou, en cas d'absence ou d'empêchement de cette dernière, par l'inspectrice du travail de la section 07-01 ou, en cas d'absence ou d'empêchement de cette dernière, par l'inspectrice du travail de la section 07-05 ou, en cas d'absence ou d'empêchement de cette dernière, par l'inspecteur du travail de la section 07-06 et, en cas d'absence ou d'empêchement de ce dernier, par l'inspectrice du travail de la section 07-10 ou, en cas d'absence ou d'empêchement de ce dernier, par l'inspecteur du travail de la section 07-02;

- L'intérim de l'inspectrice du travail de la section 07-05 est assuré par l'inspectrice du travail de la section 07-01, ou, en cas d'absence ou d'empêchement de cette dernière, par l'inspecteur du travail de la section 07-06 ou, en cas d'absence ou d'empêchement de ce dernier, par l'inspectrice du travail de la section 07-08, ou, en cas d'absence ou d'empêchement de cette dernière, par l'inspectrice du travail de la section 07-04 et, en cas d'absence ou d'empêchement de ce dernier, par l'inspectrice du travail de la section 07-10 ou, en cas d'absence ou d'empêchement de ce dernier, par l'inspecteur du travail de la section 07-02;

- L'intérim de l'inspecteur du travail de la section 07-06 est assuré par l'inspectrice du travail de la section 07-04 ou, en cas d'absence ou d'empêchement de cette dernière, par l'inspectrice du travail de la section 07-08 ou, en cas d'absence ou d'empêchement de cette dernière, par l'inspectrice du travail de la section 07-05 ou, en cas d'absence ou d'empêchement de cette dernière, par l'inspectrice du travail de la section 07-01 et, en cas d'absence ou d'empêchement de ce dernier, par l'inspectrice du travail de la section 07-10 ou, en cas d'absence ou d'empêchement de ce dernier, par l'inspecteur du travail de la section 07-02;

- L'intérim de l'inspectrice du travail de la section 07-08 est assuré par l'inspecteur du travail de la section 07-06 ou, en cas d'absence ou d'empêchement de ce dernier, par l'inspectrice du travail de la section 07-04 ou, en cas d'absence ou d'empêchement de cette dernière, par l'inspectrice du travail de la section 07-01 ou, en cas d'absence ou d'empêchement de cette dernière, par l'inspectrice du travail de la section 07-05 et, en cas d'absence ou d'empêchement de ce dernier, par l'inspectrice du travail de la section 07-10 ou, en cas d'absence ou d'empêchement de ce dernier, par l'inspecteur du travail de la section 07-02;

- L'intérim de l'inspectrice du travail de la section 07-10 est assuré par l'inspecteur du travail de la section 07-6 ou, en cas d'absence ou d'empêchement de ce dernier, par l'inspectrice du travail de la section 07-05 ou, en cas d'absence ou d'empêchement de cette dernière, par l'inspectrice du travail de la section 07-08 ou, en cas d'absence ou d'empêchement de cette dernière, par l'inspectrice du travail de la section 07-04 et, en cas d'absence ou d'empêchement de ce dernier, par l'inspectrice du travail de la section 07-01 ; ou, en cas d'absence ou d'empêchement de ce dernier, par l'inspecteur du travail de la section 07-02.

Article 7.5 : En cas d'absence ou d'empêchement simultané de tous les inspecteurs du travail visés à l'article 7.1, faisant obstacle à ce que l'intérim soit assuré selon les modalités fixées ci-dessus, l'intérim est assuré par la responsable de l'unité de contrôle du Hainaut-Cambrésis.

Article 7.6 : L'intérim de la responsable de l'unité de contrôle 07 HAINAUT CAMBRESIS est assuré par le responsable de l'unité de contrôle HAINAUT SAMBRE AVESNOIS, ou, en cas d'absence ou d'empêchement, par la responsable de l'unité de contrôle ROUBAIX TOURCOING ou, en cas d'absence ou d'empêchement, par la responsable de l'unité de contrôle LILLE VILLE ou, en cas d'absence ou d'empêchement, par le responsable de l'unité de contrôle LILLE EST ou, en cas d'absence ou d'empêchement, par le responsable de l'unité de contrôle LILLE OUEST ou, en cas d'absence ou d'empêchement, par le responsable de l'unité de contrôle DUNKERQUE ou, en cas d'absence ou d'empêchement, par la responsable de l'unité de contrôle DOUAI.

Article 8.1 : Les inspecteurs et contrôleurs du travail dont les noms suivent sont chargés des actions d'inspection de la législation dans les entreprises relevant des sections d'inspection du travail composant l'unité de contrôle - UC 08 - HAINAUT SAMBRE AVESNOIS, sise rue Marc Lefrancq BP 487 59321 VALENCIENNES CEDEX :

Responsable de l'unité de contrôle : Monsieur Max MARAT

Section 08-01 - Crespin : Madame Hélène LAHAYE, inspectrice du travail
Section 08-02 - Onnaing : Monsieur Philippe DANDOY, inspecteur du travail
Section 08.03 - Fourmies et transports : Véronique PECOU, inspectrice du travail
Section 08.04 - Marly : Madame Marie-Line BLEUSEZ, inspectrice du travail
Section 08.05 - Feignies : non pourvue
Section 08-06 - Louvroil : Madame Stéphanie GALUSIK, Inspectrice du Travail
Section 08.07 - Aulnoye-Aymeries : Madame Lise NOACK Inspectrice du travail
Section 08.08 - Maubeuge Ville : Madame Linda SAAD, inspectrice du travail
Section 08.09 - Maubeuge Jeumont: Madame Angélique ROULY, inspectrice du travail

08-03 ou, en cas d'absence ou d'empêchement de cette dernière, par l'inspectrice du travail de la section 08-06 ou, en cas d'absence ou d'empêchement de ce dernier, par l'inspectrice du travail de la section 08-07 ou, en cas d'absence ou d'empêchement de cette dernière, par l'inspectrice du travail de la section 08-04 ou, en cas d'absence ou d'empêchement de cette dernière, par l'inspecteur du travail de la section 08-02 et, en cas d'absence ou d'empêchement de cette dernière, par l'inspectrice du travail de la section 08-01 ;

- L'intérim de l'inspectrice du travail de la section 08-09 est assuré par l'inspectrice du travail de la section 08-08 ou, en cas d'absence ou d'empêchement de cette dernière, par l'inspecteur du travail de la section 08-04 ou, en cas d'absence ou d'empêchement de ce dernier, par l'inspectrice du travail de la section 08-01 ou, en cas d'absence ou d'empêchement de cette dernière, par l'inspectrice du travail de la section 08-03, ou, en cas d'absence ou d'empêchement de cette dernière, par l'inspectrice du travail de la section 08-07 ou, en cas d'absence ou d'empêchement de cette dernière, par l'inspecteur du travail de la section 08-02 et, en cas d'absence ou d'empêchement de ce dernier, par l'inspectrice du travail de la section 08-06.

Article 8.4 : En cas d'absence ou d'empêchement simultané de tous les agents de contrôle affectés au sein de l'unité de contrôle faisant obstacle à ce que l'intérim soit assuré selon les modalités fixées ci-dessus, l'intérim est assuré par le responsable de l'unité de contrôle HAINAUT SAMBRE AVESNOIS.

Article 8.5 : L'intérim du responsable de l'unité de contrôle 08 HAINAUT SAMBRE AVESNOIS est assuré par la responsable de l'unité de contrôle HAINAUT CAMBRESIS ou, en cas d'absence ou d'empêchement, par la responsable de l'unité de contrôle ROUBAIX TOURCOING ou, en cas d'absence ou d'empêchement, par la responsable de l'unité de contrôle LILLE VILLE ou, en cas d'absence ou d'empêchement, par le responsable de l'unité de contrôle LILLE EST ou, en cas d'absence ou d'empêchement, par le responsable de l'unité de contrôle LILLE OUEST ou, en cas d'absence ou d'empêchement, par le responsable de l'unité de contrôle DUNKERQUE et, en cas d'absence ou d'empêchement, par la responsable de l'unité de contrôle DOUAI.

Article 9.1 : En cas d'absence ou d'empêchement simultané de tous les inspecteurs du travail affectés en section d'inspection faisant obstacle à ce que l'intérim soit assuré selon les modalités fixées aux articles 1.2, 1.3, 1.4, 2.3, 2.4, 3.2, 3.3, 3.4, 3.5, 4.2, 4.3, 4.4, 5.2, 5.3, 6.2 et 6.3, et, en cas d'absence ou d'empêchement de tous les responsables des unités de contrôle considérées, l'intérim est assuré par le responsable du pôle Travail de la Direction Départementale Emploi, Travail et Solidarité du Nord ou par son adjointe pour les arrondissements de Dunkerque, Lille et Douai.

Article 9.2 : En cas d'absence ou d'empêchement simultané de tous les inspecteurs du travail affectés en section d'inspection faisant obstacle à ce que l'intérim soit assuré selon les modalités fixées aux articles 7.2, 7.3, 7.4, 8.2 et 8.3, et, en cas d'absence ou d'empêchement de tous les responsables des unités de contrôle considérées, l'intérim est assuré par le responsable du pôle Travail de la Direction Départementale Emploi, Travail et Solidarité du Nord ou par son adjointe pour les arrondissements de Valenciennes, Cambrai et Avesnes-sur-Helpe.

Article 10 : Conformément aux dispositions de l'article R. 8122-10 du code du travail, les agents mentionnés aux articles 1.1, 2.1, 3.1, 4.1, 5.1, 6.1, 7.1 et 8.1 participent, lorsque l'action le rend nécessaire, aux actions d'inspection de la législation du travail sur le territoire de la direction départementale à laquelle est rattachée l'unité de contrôle où ils sont affectés.

Article 11 : La décision du 27 juin 2023 portant sur l'affectation des agents de contrôle dans les unités de contrôle et gestion des intérim de la Direction Départementale des Entreprises, du Travail et des Solidarités (DDETS) Nord est abrogée à compter de l'entrée en vigueur de la présente décision.

Article 12 : Le directeur régional de l'économie, de l'emploi, du travail et des solidarités des Hauts de France et le Directeur Départemental de l'Emploi, du Travail et des Solidarités du Nord, sont chargés de l'application de la présente décision qui entre en vigueur à dater de sa publication au recueil des actes administratifs de la Préfecture du Nord.

Fait à Lille, le 31 juillet 2023

Le directeur régional de l'économie, de l'emploi,
du travail et des solidarités

Bruno DROLEZ

DIRECTION INTERRÉGIONALE DES SERVICES PÉNITENTIAIRES DE LILLE

MAISON D'ARRÊT DE VALENCIENNES

N°

Décision portant délégation de signature ou de compétence
à Monsieur GHALEM Nordine, capitaine pénitentiaire

Décision du 1^{er} août 2023

Monsieur Alain CHOMBART, chef d'établissement de la Maison d'arrêt de Valenciennes

Vu l'article 7 de la loi n° 78-753 du 17 juillet 1978 ;

Vu l'article 30 du décret n° 2005-1755 du 30 décembre 2005 ;

Vu le code de procédure pénale, notamment ses articles R.57-7-5 à R.57-7-8, R.57-7-15, R.57-7-18, R.57-7-22, R.57-7-28, R.57-7-54, R.57-7-55, R.57-7-58 à R.57-7-60 ;

Vu l'arrêté du Ministre de la Justice en date du 17 avril 2015, nommant Monsieur Alain CHOMBART en qualité de chef d'établissement de la Maison d'arrêt de Valenciennes.

DECIDE :

Article 1 : Délégation permanente de signature ou de compétence est donnée à Monsieur GHALEM Nordine, capitaine pénitentiaire à la MA Valenciennes, aux fins de :

- réaliser les audiences des personnes détenues suite à une requête adressée au chef d'établissement. D259 du CPP
 - retirer à une personne détenue pour des raisons de sécurité des médicaments, matériels et appareillages médicaux lui appartenant. D273 du CPP
 - décider la fouille intégrale ou par palpation des personnes détenues. R.57-7-79 et 80
 - décider de l'utilisation des moyens de contrainte à l'encontre d'une personne détenue. D283-3 du CPP
 - interdire une personne détenue de participer aux activités sportives pour des raisons d'ordre et de sécurité. D459-3
 - décider de l'affectation ou la réaffectation des personnes détenues en cellule. D93, R57-6-24, D94 du CPP
 - fixer la somme que les personnes détenues placées en semi-liberté, bénéficiant d'un placement extérieur ou d'une permission de sortir sont autorisées à détenir. D124 du CPP
 - décider de poursuite disciplinaire à l'encontre des personnes détenues. R57-7-15, D250 du CPP
 - autoriser une personne détenue de recevoir des colis de linge et livres brochés. D430 D431 du CPP
 - désigner des personnes détenues autorisées à participer à des activités. D446 du CPP
 - autoriser une personne détenue de participer à des activités culturelles ou socioculturelles ou à des jeux excluant toute idée de gain. D447 du CPP
 - d'être autorisé à avoir accès aux armureries du CP. D267 du CPP
 - décider du classement d'une personne détenue à un travail, une formation, une activité. D446 et D448 du CPP
 - écouter et enregistrer, pour une durée maximum de 3 mois, les communications téléphoniques des détenus, conformément aux dispositions des articles 727-1 du CPP
 - d'interrompre les conversations téléphoniques, lorsque leur contenu est de nature à compromettre l'un des impératifs énoncés au troisième alinéa de l'article R57-8-23 du CPP
 - d'effectuer les audiences arrivants du chef d'établissement ou de son représentant le jour ou le lendemain de l'arrivée du détenu. D285 du CPP
 - retenues au profit du Trésor Public. D332 du CPP
 - désigner le chef d'escorte pour les extractions médicales. D308, D276 du CPP
 - renseigner la fiche de suivi de l'extraction médicale et déterminer les moyens de contrainte durant l'extraction médicale pendant le transport et pendant les soins. D294, D306, D373 du CPP
- Du choix du trajet tant à l'aller qu'au retour. D296, D276 du CPP
- décider d'éventuelle modification des moyens de contrainte à l'hôpital, en cas de contestation par le médecin, du dispositif de sécurité. D394, D397, D373, D283-3 du CPP
 - décider du placement à titre préventif des personnes détenues en cellule disciplinaire ou en confinement en cellule individuelle ordinaire. R 57-7-5, R 57-7-18
 - décision de suspension à titre préventif de l'exercice de l'activité professionnelle ou non professionnelle d'une personne détenue. R 57-7-22, R 57-7-23
 - apprécier, au moment de la sortie des personnes détenues, l'importance de la somme qui doit leur être remise par prélèvement sur leur part disponible D122 du CPP

- autoriser l'entrée et la sortie d'argent, de correspondances ou d'objets quelconques D274 du CPP
- autoriser des personnes détenues à envoyer de l'argent à leur famille des sommes figurant à leur part disponible D421 du CPP

Article 2 : Toute décision antérieure portant délégation de signature en la matière est abrogée.

Le Chef d'établissement
Alain CHOMBART



DIRECTION INTERRÉGIONALE DES SERVICES PÉNITENTIAIRES DE LILLE

MAISON D'ARRÊT DE VALENCIENNES

N°

Décision portant délégation de signature ou de compétence
à Madame POUILLET née MAKDOUF Myriam première surveillante

Décision du 1^{er} août 2023

Monsieur Alain CHOMBART, chef d'établissement de la Maison d'arrêt de Valenciennes

Vu l'article 7 de la loi n° 78-753 du 17 juillet 1978 ;

Vu l'article 30 du décret n° 2005-1755 du 30 décembre 2005 ;

Vu le code de procédure pénale, notamment ses articles R.57-7-5 à R.57-7-8, R.57-7-15, R.57-7-18, R.57-7-22, R.57-7-28, R.57-7-54, R.57-7-55, R.57-7-58 à R.57-7-60 ;

Vu l'arrêté du Ministre de la Justice en date du 17 avril 2015, nommant Monsieur Alain CHOMBART en qualité de chef d'établissement de la Maison d'arrêt de Valenciennes.

DECIDE :

Article 1 : Délégation permanente de signature ou de compétence est donnée à Madame POUILLET née MAKDOUF Myriam, première surveillante à la MA Valenciennes, aux fins de :

- réaliser les audiences des personnes détenues suite à une requête adressée au chef d'établissement. D259 du CPP
- d'effectuer les audiences arrivants. D285 du CPP
- retirer à une personne détenue pour des raisons de sécurité des médicaments, matériels et appareillages médicaux lui appartenant. D273 du CPP
- décider la fouille intégrale ou par palpation des personnes détenues. R.57-7-79 et 80
- décider de l'utilisation des moyens de contrainte à l'encontre d'une personne détenue. D283-3 du CPP
- décider de l'affectation ou la réaffectation des personnes détenues en cellule. D93, R57-6-24, D94 du CPP
- d'être autorisé à avoir accès aux armureries du CP. D267 du CPP
- désigner le chef d'escorte pour les extractions médicales. D308, D276 du CPP
- renseigner la fiche de suivi de l'extraction médicale et déterminer les moyens de contrainte durant l'extraction médicale pendant le transport et pendant les soins. D294, D306, D373 du CPP
Du choix du trajet tant à l'aller qu'au retour. D296, D276 du CPP
- décider d'éventuelle modification des moyens de contrainte à l'hôpital, en cas de contestation par le médecin, du dispositif de sécurité. D394, D397, D373, D283-3 du CPP
- décider du placement à titre préventif des personnes détenues en cellule disciplinaire ou en confinement en cellule individuelle ordinaire. R 57-7-5, R 57-7-18

Article 2 : Toute décision antérieure portant délégation de signature en la matière est abrogée.





**Direction Interrégionale des Services Pénitentiaires
du centre pénitentiaire de Lille-Annœullin**

**A Annœullin
A compter du 01/08/2023**

Arrêté portant délégation de signature

Vu le code pénitentiaire, notamment ses articles R. 113-66 et R. 234-1

Vu l'arrêté du ministre de la justice en date du 19 mai 2022 nommant Madame Delphine ROUSSELET en qualité de chef d'établissement du centre pénitentiaire de Lille-Annœullin à compter du 15 juin 2022.

Madame Delphine ROUSSELET, chef d'établissement du centre pénitentiaire de Lille-Annœullin.

ARRETE :

Article 1^{er} : Délégation permanente de signature est donnée à Madame Laure SUAREZ, adjointe au chef d'établissement au centre pénitentiaire de Lille-Annœullin, aux fins de signer tout arrêté, décision, acte, document, correspondance se rapportant à l'exercice des attributions visées dans le tableau ci-joint.

Article 2 : Délégation permanente de signature est donnée à Madame Dalila KHELIFI, directrice des services pénitentiaires au centre pénitentiaire de Lille-Annœullin, aux fins de signer tout arrêté, décision, acte, document, correspondance se rapportant à l'exercice des attributions visées dans le tableau ci-joint.

Article 3 : Délégation permanente de signature est donnée à Madame Estelle GAU, directrice des services pénitentiaires au centre pénitentiaire de Lille-Annœullin, aux fins de signer tout arrêté, décision, acte, document, correspondance se rapportant à l'exercice des attributions visées dans le tableau ci-joint.

Article 4 : Délégation permanente de signature est donnée à Monsieur Eric POUCHAIN, attaché d'administration au centre pénitentiaire de Lille-Annœullin, aux fins de signer tout arrêté, décision, acte, document, correspondance se rapportant à l'exercice des attributions visées dans le tableau ci-joint.

Article 5 : Délégation permanente de signature est donnée à Monsieur Stéphane DEBLOCK, attaché d'administration au centre pénitentiaire de Lille-Annœullin, aux fins de signer tout arrêté, décision, acte, document, correspondance se rapportant à l'exercice des attributions visées dans le tableau ci-joint.

Article 6 : Délégation permanente de signature est donnée à Monsieur Nicolas CANET, CSP, chef de détention au centre pénitentiaire de Lille-Annœullin, aux fins de signer tout arrêté, décision, acte, document, correspondance se rapportant à l'exercice des attributions visées dans le tableau ci-joint.

Article 7 : Délégation permanente de signature est donnée à Madame SKOTNICKI Diane, CSP, adjointe au chef de détention au centre pénitentiaire de Lille-Annœullin, aux fins de signer tout arrêté, décision, acte, document, correspondance se rapportant à l'exercice des attributions visées dans le tableau ci-joint.

Article 8 : Délégation permanente de signature est donnée à Madame Florence BOUCHART, officier au centre pénitentiaire de Lille-Annœullin, aux fins de signer tout arrêté, décision, acte, document, correspondance se rapportant à l'exercice des attributions visées dans le tableau ci-joint.

Article 9 : Délégation permanente de signature est donnée à Monsieur Mikael SYNAKOWSKI, officier au centre pénitentiaire de Lille-Annœullin, aux fins de signer tout arrêté, décision, acte, document, correspondance se rapportant à l'exercice des attributions visées dans le tableau ci-joint.

Article 10 : Délégation permanente de signature est donnée à Monsieur Laurent KAPITZA, officier au centre pénitentiaire de Lille-Annœullin, dans le cadre des permanences du week-end/jour férié et fermeture de l'établissement, aux fins de signer tout arrêté, décision, acte, document, correspondance se rapportant à l'exercice des attributions visées dans le tableau ci-joint.

Article 11 : Délégation permanente de signature est donnée à Monsieur Kamel DRAIDI, officier au centre pénitentiaire de Lille-Annœullin, aux fins de signer tout arrêté, décision, acte, document, correspondance se rapportant à l'exercice des attributions visées dans le tableau ci-joint.

Article 12 : Délégation permanente de signature est donnée à Monsieur Willy WABLE, officier au centre pénitentiaire de Lille-Annœullin, aux fins de signer tout arrêté, décision, acte, document, correspondance se rapportant à l'exercice des attributions visées dans le tableau ci-joint.

Article 13 : Délégation permanente de signature est donnée à Madame Chloé FONTAINE, officier au centre pénitentiaire de Lille-Annœullin, aux fins de signer tout arrêté, décision, acte, document, correspondance se rapportant à l'exercice des attributions visées dans le tableau ci-joint.

Article 14 : Délégation permanente de signature est donnée à Monsieur Stéphane DUTOMBOIS, officier au centre pénitentiaire de Lille-Annœullin, aux fins de signer tout arrêté, décision, acte, document, correspondance se rapportant à l'exercice des attributions visées dans le tableau ci-joint.

Article 15 : Délégation permanente de signature est donnée à Monsieur Mickael VIART, officier au centre pénitentiaire de Lille-Annœullin, aux fins de signer tout arrêté, décision, acte, document, correspondance se rapportant à l'exercice des attributions visées dans le tableau ci-joint.

Article 16 : Délégation permanente de signature est donnée à Madame Cécile PICALET, officier au centre pénitentiaire de Lille-Annœullin, aux fins de signer tout arrêté, décision, acte, document, correspondance se rapportant à l'exercice des attributions visées dans le tableau ci-joint.

Article 17 : Délégation permanente de signature est donnée à Monsieur Mohamed EL BENNOURI, officier au centre pénitentiaire de Lille-Annœullin, aux fins de signer tout arrêté, décision, acte, document, correspondance se rapportant à l'exercice des attributions visées dans le tableau ci-joint.

Article 18 : Délégation permanente de signature est donnée à Monsieur Philippe CLERC, officier au centre pénitentiaire de Lille-Annœullin, aux fins de signer tout arrêté, décision, acte, document, correspondance se rapportant à l'exercice des attributions visées dans le tableau ci-joint.

Article 19 : Délégation permanente de signature est donnée à Monsieur Karl DESPAUX, officier au centre pénitentiaire de Lille-Annœullin, aux fins de signer tout arrêté, décision, acte, document, correspondance se rapportant à l'exercice des attributions visées dans le tableau ci-joint.

Article 20 : Délégation permanente de signature est donnée à Monsieur Jean SALOME, officier au centre pénitentiaire de Lille-Annœullin, aux fins de signer tout arrêté, décision, acte, document, correspondance se rapportant à l'exercice des attributions visées dans le tableau ci-joint.

Article 21 : Délégation permanente de signature est donnée à Monsieur Sébastien GUILLEMANT, officier au centre pénitentiaire de Lille-Annœullin, aux fins de signer tout arrêté, décision, acte, document, correspondance se rapportant à l'exercice des attributions visées dans le tableau ci-joint.

Article 22 : Délégation permanente de signature est donnée à Monsieur Christophe CHIBOUT, officier au centre pénitentiaire de Lille-Annœullin, aux fins de signer tout arrêté, décision, acte, document, correspondance se rapportant à l'exercice des attributions visées dans le tableau ci-joint.

Article 23 : Délégation permanente de signature est donnée à Monsieur Sébastien GADEK, officier au centre pénitentiaire de Lille-Annœullin, aux fins de signer tout arrêté, décision, acte, document, correspondance se rapportant à l'exercice des attributions visées dans le tableau ci-joint.

Article 24 : Délégation permanente de signature est donnée à Monsieur Fabrice MARCQ, officier au centre pénitentiaire de Lille-Annœullin, aux fins de signer tout arrêté, décision, acte, document, correspondance se rapportant à l'exercice des attributions visées dans le tableau ci-joint.

Article 25 : Délégation permanente de signature est donnée à Madame Léa REBERGUE, officier au centre pénitentiaire de Lille-Annœullin, aux fins de signer tout arrêté, décision, acte, document, correspondance se rapportant à l'exercice des attributions visées dans le tableau ci-joint.

Article 26 : Délégation permanente de signature est donnée à Monsieur Boubecar BOURAS, 1^{er} surveillant au centre pénitentiaire de Lille-Annœullin, aux fins de signer tout arrêté, décision, acte, document, correspondance se rapportant à l'exercice des attributions visées dans le tableau ci-joint.

Article 27 : Délégation permanente de signature est donnée à Monsieur Arnaud CANIVET, 1^{er} surveillant au centre pénitentiaire de Lille-Annœullin, aux fins de signer tout arrêté, décision, acte, document, correspondance se rapportant à l'exercice des attributions visées dans le tableau ci-joint.

Article 28 : Délégation permanente de signature est donnée à Monsieur Ludovic DEMUREZ, 1^{er} surveillant au centre pénitentiaire de Lille-Annœullin, aux fins de signer tout arrêté, décision, acte, document, correspondance se rapportant à l'exercice des attributions visées dans le tableau ci-joint.

Article 29 : Délégation permanente de signature est donnée à Monsieur Frédéric PIOTROWIAK, 1^{er} surveillant au centre pénitentiaire de Lille-Annœullin, aux fins de signer tout arrêté, décision, acte, document, correspondance se rapportant à l'exercice des attributions visées dans le tableau ci-joint.

Article 30 : Délégation permanente de signature est donnée à Madame Aurélie AVOINE, 1^{ère} surveillante au centre pénitentiaire de Lille-Annœullin, aux fins de signer tout arrêté, décision, acte, document, correspondance se rapportant à l'exercice des attributions visées dans le tableau ci-joint.

Article 31 : Délégation permanente de signature est donnée à Monsieur Loïc BODIN, 1^{er} surveillant au centre pénitentiaire de Lille-Annœullin, aux fins de signer tout arrêté, décision, acte, document, correspondance se rapportant à l'exercice des attributions visées dans le tableau ci-joint.

Article 32 : Délégation permanente de signature est donnée à Madame Sandrine KOPERSKI, 1^{ère} surveillante au centre pénitentiaire de Lille-Annœullin, aux fins de signer tout arrêté, décision, acte, document, correspondance se rapportant à l'exercice des attributions visées dans le tableau ci-joint.

Article 33 : Délégation permanente de signature est donnée à Monsieur Eric WEIS, 1^{er} surveillant au centre pénitentiaire de Lille-Annœullin, aux fins de signer tout arrêté, décision, acte, document, correspondance se rapportant à l'exercice des attributions visées dans le tableau ci-joint.

Article 34 : Délégation permanente de signature est donnée à Monsieur Cyril FOURNIER, 1^{er} surveillant au centre pénitentiaire de Lille-Annœullin, aux fins de signer tout arrêté, décision, acte, document, correspondance se rapportant à l'exercice des attributions visées dans le tableau ci-joint.

Article 35 : Délégation permanente de signature est donnée à Monsieur Romuald LELEUX, 1^{er} surveillant au centre pénitentiaire de Lille-Annœullin, aux fins de signer tout arrêté, décision, acte, document, correspondance se rapportant à l'exercice des attributions visées dans le tableau ci-joint.

Article 36 : Délégation permanente de signature est donnée à Monsieur Christophe PETIOT, 1^{er} surveillant au centre pénitentiaire de Lille-Annœullin, aux fins de signer tout arrêté, décision, acte, document, correspondance se rapportant à l'exercice des attributions visées dans le tableau ci-joint.

Article 37 : Délégation permanente de signature est donnée à Monsieur Romain JOUGLET, 1^{er} surveillant au centre pénitentiaire de Lille-Annœullin, aux fins de signer tout arrêté, décision, acte, document, correspondance se rapportant à l'exercice des attributions visées dans le tableau ci-joint.

Article 38 : Délégation permanente de signature est donnée à Madame Meghan SCHOTS, 1^{ère} surveillant au centre pénitentiaire de Lille-Annœullin, aux fins de signer tout arrêté, décision, acte, document, correspondance se rapportant à l'exercice des attributions visées dans le tableau ci-joint.

Article 39 : Délégation permanente de signature est donnée à Monsieur Gaétan GARBE, 1^{er} surveillant au centre pénitentiaire de Lille-Annœullin, aux fins de signer tout arrêté, décision, acte, document, correspondance se rapportant à l'exercice des attributions visées dans le tableau ci-joint.

Article 40 : Délégation permanente de signature est donnée à Monsieur Samuel MESSADIA, 1^{er} surveillant au centre pénitentiaire de Lille-Annœullin, aux fins de signer tout arrêté, décision, acte, document, correspondance se rapportant à l'exercice des attributions visées dans le tableau ci-joint.

Article 41 : Délégation permanente de signature est donnée à Monsieur Rachid LAASIANI, 1^{er} surveillant au centre pénitentiaire de Lille-Annœullin, aux fins de signer tout arrêté, décision, acte, document, correspondance se rapportant à l'exercice des attributions visées dans le tableau ci-joint.

Article 42 : Délégation permanente de signature est donnée à Monsieur Christophe DELATTRE, 1^{er} surveillant au centre pénitentiaire de Lille-Annœullin, aux fins de signer tout arrêté, décision, acte, document, correspondance se rapportant à l'exercice des attributions visées dans le tableau ci-joint.

Article 43 : Délégation permanente de signature est donnée à Monsieur Alcide RAPPE, 1^{er} surveillant au centre pénitentiaire de Lille-Annœullin, aux fins de signer tout arrêté, décision, acte, document, correspondance se rapportant à l'exercice des attributions visées dans le tableau ci-joint.

Article 44 : Le présent arrêté est publié au recueil des actes administratifs du département dans lequel l'établissement a son siège à la Préfecture du département du Nord et affiché au sein de l'établissement pénitentiaire.

Le chef d'établissement
Delphine ROUSSELET

Decisions du chef d'établissement pouvant faire l'objet d'une délégation de signature en vertu des dispositions du code pénitentiaire (R. 113-66 ; R. 234-1) et d'autres textes

I. Décisions pouvant faire l'objet d'une délégation de signature en vertu des dispositions du code pénitentiaire

Délégués possibles :

- 1 : Directeurs des services pénitentiaires**
- 2 : « fonctionnaire appartenant à un corps de catégorie A » (attachés d'administration/chefs de service pénitentiaire)**
- 3 : personnels de commandement (lieutenants, capitaines, commandants)**
- 4 : majors et Iers surveillants**

	Articles			
	1	2	3	4
Décisions concernées				
Visites de l'établissement				
Autoriser les visites de l'établissement pénitentiaire	R. 113-66 + D. 222-2	X	X	
Opposer un refus à l'entrée des journalistes accompagnant les parlementaires visitant l'établissement et décider de mettre fin à tout moment à leur visite pour des motifs de sécurité	R. 132-1	X	X	
Déterminer la zone interdite à la prise de son et d'image par les journalistes accompagnant la visite des parlementaires pour des motifs tenant au bon ordre et à la sécurité	R. 132-2	X	X	
Vie en détention et PEP				
Elaborer et adapter le règlement intérieur type	R. 112-22 + R. 112-23	X	X	
Elaborer le parcours d'exécution de la peine	L. 211-5	X	X	X
Définir des modalités de prise en charge individualisées et prendre les décisions de placement dans des régimes de détention différenciés	L. 211-4 + D. 211-36	X	X	
Désigner et convoquer les membres de la CPU	D.211-34	X	X	
Présider la commission pluridisciplinaire unique	D.211-34	X	X	
Prendre les mesures d'affectation des personnes détenues en cellule (y compris CProU)	R. 113-66	X	X	X
Désigner les personnes détenues à placer ensemble en cellule	D. 213-1	X	X	X
Suspendre l'encellulement individuel d'une personne détenue	D. 213-2	X	X	X
Affecter des personnes détenues malades dans des cellules situées à proximité de l'unité sanitaire	D. 115-5	X	X	X
Doter une personne détenue d'une DPU (dotation de première urgence)	R. 332-44	X	X	X
Décider et donner audience en cas de recours gracieux, requêtes ou plaintes des personnes détenues	R. 314-1	X	X	
S'opposer à la désignation d'un aidant pour des motifs tenant à la sécurité et au bon ordre	R. 332-35	X	X	
Fixer des heures de visites pour les détenus bénéficiaires du régime spécial	D. 216-5	X	X	
Fixer des heures de réunion pour les détenus bénéficiaires du régime spécial sauf instructions contraires du JI	D. 216-6	X	X	
Mesures de contrôle et de sécurité				
Donner tous renseignements et avis nécessaires au chef d'escorte lorsque la personne détenue est considérée comme dangereuse ou devant être particulièrement surveillée	D. 215-5	X	X	X
Proposer des membres du personnel de surveillance assurant les escortes qui seront inscrits sur une liste dressée par le service central des transfèrements, constituer l'escorte des personnes détenues faisant l'objet d'un transfert administratif en désignant notamment ceux des agents figurant sur la liste précitée	D. 215-17	X	X	X
Autoriser l'utilisation des armes dans les locaux de détention pour une intervention précisément définie				
Décider d'armer de générateurs à ultrasons incapables de catégorie D b) les membres du personnel de direction, du corps des chefs de services pénitentiaires et du corps de commandement, les majors ou premiers surveillants	R. 227-6	X		

Faire appel aux FSI pour assurer le maintien de l'ordre et de la sécurité	D. 221-2	X			
Retirer à une personne détenue objets, substances, outils dangereux lui appartenant et pouvant permettre un suicide, une agression ou une évasion	R. 113-66 + R. 221-4	X	X	X	X
Retirer à une personne détenue objets et vêtements lui appartenant pour des raisons de sécurité	R. 113-66 + R. 332-44	X	X	X	X
Décider que la personne détenue ne porte pas les vêtements qu'elle possède pour des raisons d'ordre, de sécurité ou de propreté	R. 332-35	X	X	X	X
Retirer à une personne détenue matériels et appareillages médicaux pour des raisons d'ordre et de sécurité	R. 113-66 R. 322-11	X	X	X	X
Retenir un équipement informatique appartenant à une personne détenue	R. 332-41	X	X		
Interdire à une personne détenue de participer aux activités physiques et sportives pour des raisons d'ordre et de sécurité	R. 414-7	X	X	X	
Décider de procéder à la fouille des personnes détenues	R. 113-66 R. 225-1	X	X	X	X
Demandeur au procureur de la République une investigation corporelle interne par un médecin, lorsqu'un détenu est soupçonné d'avoir ingéré des substances ou des objets ou de les avoir dissimulés dans sa personne	R. 225-4	X	X	X	
Décider de soumettre la personne détenue au port de moyens de contrainte	R. 113-66 R. 226-1	X	X	X	X
Décider de soumettre la personne détenue au port de menottes ou à des entraves à l'occasion d'un transfert ou d'une extraction	R. 113-66 R. 226-1	X	X	X	X
	R. 234-1				
Discipline					
Elaborer le tableau de roulement des assesses extérieurs	R. 234-8	X	X	X	
Placer un détenu à titre préventif en cellule disciplinaire ou en confinement en cellule individuelle ordinaire	R. 234-19	X	X	X	X
Suspendre à titre préventif l'activité professionnelle des détenus	R. 234-23	X	X	X	X
Engager des poursuites disciplinaires	R. 234-14	X	X	X	X
Désigner un interprète-pour les personnes détenues qui ne comprennent pas ou ne parlent pas la langue française	R. 234-26	X	X	X	
Désigner les membres assesses de la commission de discipline	R. 234-6	X	X	X	
Présider la commission de discipline	R. 234-2	X	X		
Prononcer des sanctions disciplinaires	R. 234-3	X	X		
Ordonner et révoquer le sursis à exécution des sanctions disciplinaires	R. 234-32 à R. 234-40	X	X		
Dispenser d'exécution, suspendre ou fractionner une sanction disciplinaire	R. 234-41	X	X		
Placer provisoirement à l'isolement une personne détenue en cas d'urgence	Isololement				
Placer initialement une personne détenue à l'isolement et procéder au premier renouvellement de la mesure	R. 213-22	X			
	R. 213-23 R. 213-27 R. 213-31	X			
Désigner un interprète-pour les personnes détenues qui ne comprennent pas ou ne parlent pas la langue française	R. 213-21	X	X	X	
Lever la mesure d'isolement	R. 213-29 R. 213-33	X			
Proposer de prolonger la mesure d'isolement, et transmettre la proposition à la DISP lorsque la décision relève de la compétence de la DISP ou du ministre de la justice	R. 213-21 R. 213-27	X			
Rédiger un rapport motivé accompagnant la proposition de prolongation de la mesure d'isolement	R. 213-24 R. 213-25 R. 213-27	X			
Refuser de communiquer les informations ou documents de la procédure d'isolement de nature à porter atteinte à la sécurité des personnes ou des établissements pénitentiaires	R. 213-21	X			

Autoriser une personne détenue placée à l'isolement à participer à une activité organisée pour les détenus soumis au régime de détention ordinaire	R. 213-18	X				
Autoriser une personne détenue placée à l'isolement à participer à une activité commune aux personnes placées au quartier d'isolement	R. 213-18	X				
Autoriser une personne détenue placée à l'isolement à participer aux offices célébrés en détention	R. 213-20	X				
Quartier spécifique QPR						
Designier un interprète pour les personnes détenues qui ne comprennent pas ou ne parlent pas la langue française	R. 224-19	X	X	X	X	
Prendre des mesures de sécurité individualisées à l'égard d'une personne détenue placée en QPR	R. 224-16	X	X	X	X	
Décider que le culte et les promenades seront exercés séparément des autres détenus placés en QPR chaque fois que des impératifs de sécurité ou de maintien du bon ordre de l'établissement l'exigent	R. 224-17	X	X	X	X	
Gestion du patrimoine des personnes détenues						
Autoriser une personne détenue hospitalisée à détenir une somme d'argent provenant de la part disponible de son compte nominatif	R. 322-12	X	X	X		
Refuser de prendre en charge les objets ou bijoux dont sont portuses les personnes détenues à leur entrée dans un établissement pénitentiaire	R. 332-38	X	X	X		
Autoriser la remise ou l'expédition à un tiers, désigné par la personne détenue, des objets et bijoux dont les personnes détenues sont portuses	R. 332-28	X	X	X		
Autoriser une personne détenue à envoyer à sa famille, des sommes figurant sur la part disponible de son compte nominatif	R. 332-3	X	X			
Autoriser une personne détenue recevoir des subsides en argent de personnes non titulaires d'un permis permanent de visite	R. 332-3	X	X			
Autoriser une personne condamnée à recevoir des subsides en vue d'une dépense justifiée par un intérêt particulier	R. 332-3	X				
Fixer la somme qu'une personne détenue placée en semi-liberté ou bénéficiant d'un placement extérieur, d'un placement sous surveillance électronique ou d'une permission de sortir, est autorisée à détenir	D. 424-4	X	X	X		
Autoriser une personne condamnée bénéficiant d'un aménagement de peine sous écritou à disposer de tout ou partie des sommes constituant le pécule de libération	D. 424-3	X	X	X		
Autoriser une personne condamnée à opérer un versement à l'extérieur depuis la part disponible de leur compte nominatif	D. 332-17	X	X	X		
Décider de l'octroi de l'aide destinée aux personnes détenues sans ressources suffisantes	D. 333-1 D. 333-2 D. 333-3	X	X	X		
Opérer une retenue sur la part disponible du compte nominatif des personnes détenues en réparation de dommages matériels causés en détention	D. 332-18	X				
Décider de transmettre au régisseur des comptes nominatifs les sommes d'argent trouvées en possession irrégulière d'une personne détenue	D. 332-19	X	X	X	X	X
Achats						
Refuser à une personne détenue de se procurer un récepteur radiophonique ou un téléviseur individuel	R. 370-4	X	X	X	X	
Refuser à une personne détenue de se procurer un équipement informatique	R. 332-41	X	X	X		
Refuser à une personne détenue de procéder à des achats en cantine	R. 332-33	X	X	X		
Autoriser, à titre exceptionnel, l'acquisition par une personne détenue d'objets ne figurant pas sur la liste des objets fournis en cantine	D. 332-34	X	X	X		
Fixer les prix pratiqués en cantine						
Relations avec les collaborateurs du service public pénitentiaire						
Fixer les jours et horaires d'intervention des visiteurs de prison	R. 341-17	X	X	X	X	
Suspendre l'agrément d'un visiteur de prison en cas d'urgence et pour des motifs graves	D. 341-20	X	X			
Instruire les demandes d'agrément en qualité de mandataire et les proposer à la DISP	R. 313-6	X	X	X		
Suspendre provisoirement, en cas d'urgence, l'agrément d'un mandataire et proposer le retrait de l'agrément sur la base d'un rapport adressé au DI	R. 313-8	X	X	X		
Suspendre l'habilitation d'un personnel hospitalier n'exerçant pas à temps plein en cas de manquements graves au CPP ou au règlement intérieur	D. 115-17	X	X			
Autoriser l'accès à l'établissement pénitentiaire d'un personnel hospitalier non titulaire d'une habilitation	D. 115-18	X	X			
Autoriser l'accès à l'établissement pénitentiaire à une personne intervenant dans le cadre d'actions de prévention et d'éducation pour la santé	D. 115-19	X	X			
Autoriser l'accès à l'établissement pénitentiaire à un personnel des structures spécialisées de soins intervenant dans le cadre de la prise en charge globale des personnes présentant une dépendance à un produit licite ou illicite	D. 115-20	X	X			

Autoriser une personne extérieure à animer des activités pour les détenus	D. 414-4	X			
Organisation de l'assistance spirituelle					
Déterminer les jours, horaires et lieux de tenue des offices religieux	R. 352-7	X	X		
Désigner un local permettant les entretiens avec l'aumônier des personnes détenues sanctionnées de cellule disciplinaire	R. 352-8	X	X	X	
Autoriser une personne détenue à recevoir et conserver les objets de pratique religieuse et les livres nécessaires à la vie spirituelle	R. 352-9	X	X	X	
Autoriser les ministres du culte extérieurs à célébrer des offices ou prêches	D. 352-5	X			
Visites, correspondance, téléphone					
Délivrer un permis de communiquer à un avocat dans les autres cas que ceux mentionnés à l'alinéa 1 de l'article R. 313-14	R. 313-14	X			
Délivrer, refuser, suspendre, retirer un permis de visite à une personne condamnée, y compris lorsque le visiteur est un officier public ou ministériel ou un auxiliaire de justice autre qu'un avocat	R. 341-5	X			
Surseoir à faire droit à un permis de visite si des circonstances exceptionnelles obligent à en référer à l'autorité qui a délivré le permis, ou si les personnes détenues sont matériellement empêchées, ou si, placées en cellule disciplinaire, elles ont épuisé leur droit à un parloir hebdomadaire.	R. 341-3	X			
Décider que les visites auront lieu dans un parloir avec dispositif de séparation et informer le magistrat saisi du dossier de la procédure pour les prévenus et la CAP pour les condamnés	R. 235-11 R. 341-13	X			
Décider d'octroyer une visite en parloir familial ou en unité de vie familiale	R. 341-15 R. 341-16	X		X	
Retenir la correspondance écrite, tant reçue qu'expédiée	R. 345-5	X			
Autoriser, refuser, suspendre, retirer l'accès aux dispositifs de téléphonie d'une personne détenue condamnée	R. 345-14	X			
Restreindre les horaires d'accès au téléphone d'une personne détenue	L. 6 + R. 345-14 (pour les condamnés)	X			
Entrée et sortie d'objets					
Autoriser le dépôt à l'établissement pénitentiaire de publications écrites et audiovisuelles au profit d'une personne détenue	R. 370-2	X		X	
Notifier à l'expéditeur ou à la personne détenue le caractère non autorisé de la réception ou de l'envoi d'un objet	R. 332-42	X	X	X	
Autoriser une personne détenue à recevoir des objets par colis postal ou par dépôt à l'établissement pénitentiaire	R. 332-43	X		X	
Autoriser l'entrée ou la sortie de sommes d'argent, correspondances ou objets quelconques	D. 221-5	X		X	
Activités, enseignement consultations, vote					
Donner l'autorisation de recevoir des cours par correspondance autres que ceux organisés par l'éducation nationale dans le cadre de la formation professionnelle	R. 413-6	X		X	
Donner l'autorisation de recevoir des cours par correspondance autres que ceux organisés par l'éducation nationale dans le cadre de l'enseignement	R. 413-2	X		X	
Refuser à une personne détenue de se présenter aux épreuves écrites ou orales d'un examen organisé dans l'établissement	D. 413-4	X		X	
Fixer les modalités des consultations des personnes détenues dans le règlement intérieur de l'établissement	R. 411-6	X		X	
Signer toutes décisions et documents se rapportant aux attributions relatives à l'inscription sur les listes électorales et au vote par correspondance des personnes détenues, définies par le code pénitentiaire et les articles R. 1 à R. 25 et R. 81 à R. 83 du code électoral	R. 361-3	X			
Travail pénitentiaire					
Autoriser les personnes détenues à travailler pour leur propre compte	L. 412-4	X		X	

		<i>Classement / affectation</i>						
Décider du classement ou du refus de classement au travail d'une personne détenue après avis de la commission pluridisciplinaire unique		L. 412-5 R. 412-8	X	X				
Classer au travail une personne détenue transférée conformément à la décision de classement du chef de l'établissement pénitentiaire de départ, sauf pour un motif lié au bon ordre et à la sécurité de l'établissement.		D. 412-13	X	X				
Décider du refus d'affectation d'une personne détenue sur un poste de travail		L. 412-6 R. 412-9	X	X				
Suspendre l'affectation de la personne détenue sur son poste de travail (tant au service général qu'en production).		L. 412-8 R. 412-15	X	X				
Statuer sur la demande de la personne détenue souhaitant suspendre son affectation sur son poste de travail et décider, le cas échéant, d'un refus de suspension (tant au service général qu'en production).		L. 412-8 R. 412-14	X	X				
Mettre fin à l'affectation de la personne détenue sur son poste de travail en cas de cessation de l'activité de production		R. 412-17	X	X				
<i>Contrat d'emploi pénitentiaire</i>								
Signer un contrat d'emploi pénitentiaire avec la personne détenue, lorsque le donneur d'ordre est l'administration pénitentiaire		L. 412-11	X					
Signer la convention tripartite annexée au contrat d'emploi pénitentiaire conclu entre la personne détenue et le donneur d'ordre lorsque ce dernier n'est pas l'administration pénitentiaire		R. 412-24	X					
Signer un avenant au contrat d'emploi pénitentiaire en vue de son renouvellement		L. 412-15 R. 412-33	X					
Suspendre le contrat d'emploi pénitentiaire d'une personne détenue lorsque le donneur d'ordre est l'administration pénitentiaire (service général)		R. 412-34	X	X				
Rendre un avis, dans un délai de 5 jours, sur la suspension d'un ou plusieurs contrats d'emploi pénitentiaires pour baisse temporaire de l'activité lorsque le donneur d'ordre n'est pas l'administration pénitentiaire (activité en production)		L. 412-16 R. 412-37	X	X				
Résilier le contrat d'emploi pénitentiaire de la personne détenue lorsque le donneur d'ordre est l'administration pénitentiaire (service général), d'un commun accord avec la personne détenue par la signature d'un accord amiable		R. 412-38 R. 412-39 R. 412-41	X	X				
Résilier le contrat d'emploi pénitentiaire de la personne détenue lorsque le donneur d'ordre est l'administration pénitentiaire (service général) pour inaptitude ou insuffisance professionnelle, pour un motif économique ou tenant aux besoins du service après convocation à un entretien préalable		R. 412-43 R. 412-45	X	X				
Rendre un avis sur la régularité de la procédure de résiliation de plus de 10 contrats d'emploi pénitentiaire pour motif économique lorsque le donneur d'ordre n'est pas l'administration pénitentiaire (activités en production)								
<i>Interventions dans le cadre de l'activité de travail</i>								
Agréer les personnes extérieures chargées d'assurer l'encadrement technique de l'activité de travail (tant au service général qu'en production)		D. 412-7	X	X				
Autoriser l'utilisation des équipements et outils mis à disposition par le donneur d'ordre pour les activités en production		R. 412-27	X	X				
Organiser les mouvements pour assurer la présence de la personne détenue au travail ainsi que la surveillance et la sécurité sur les lieux de travail pour les activités en production		R. 412-27	X	X	X		X	
Procéder au versement à la personne détenue des rémunérations sur la base des éléments transmis par le donneur d'ordre et de la déclaration aux organismes de sécurité sociale, pour les activités en production		R. 412-27	X	X		X		
Solliciter l'intervention des services de l'inspection du travail pour l'application des règles d'hygiène et de sécurité aux travaux effectués par les personnes détenues		D. 412-71	X	X				
Adresser au service de l'inspection du travail, une réponse motivée précisant les mesures qui ont fait suite au rapport de l'inspection du travail ainsi que celles qui seront prises, accompagnées d'un calendrier de réalisation		D. 412-71	X	X				

Obligations en matière de santé et de sécurité au travail des personnes détenues :				
<ul style="list-style-type: none"> ➤ Prendre les mesures nécessaires pour assurer la sécurité et protéger la santé physique et mentale des personnes détenues conformément à l'article L. 4121-1 du code du travail ; ➤ Veiller à l'adaptation de ces mesures pour tenir compte du changement des circonstances et tendre à l'amélioration des situations existantes ; ➤ Evaluer les risques pour la santé et la sécurité des personnes détenues et élaborer un document unique d'évaluation des risques professionnels en application de l'article R. 4121-1 du code du travail ; ➤ Mettre en œuvre les principes généraux de prévention énoncés à l'article L. 4121-2 du code du travail ; ➤ Mettre en place une organisation et des moyens immobiliers et mobiliers adaptés, selon les conditions prévues dans le contrat d'implantation ; ➤ Aménager les lieux de travail de manière à ce que leur utilisation garantisse la sécurité des personnes détenues conformément à l'article L. 4221-1 du code du travail ; ➤ Maintenir l'ensemble des installations en bon état de fonctionnement 	D. 412-72	X	X	X
Informez le préfet de département lorsqu'une personne prévenue est affectée sur un poste de travail situé sur le domaine affecté à l'établissement pénitentiaire et à ses abords immédiats, après autorisation du magistrat en charge du dossier				
Autoriser une personne condamnée à être affectée sur un poste de travail situé sur le domaine affecté à l'établissement pénitentiaire et à ses abords immédiats, en informant le préfet de département et l'autorité judiciaire en charge de son suivi				
<i>Contrat d'implantation</i>				
Signer un contrat d'implantation avec une entreprise ou une structure chargée de l'activité en production				
R. 412-78	X		X	
Résilier le contrat d'implantation conclu une entreprise ou une structure chargée de l'activité en production				
R. 412-81 R. 412-83	X		X	
Mettre en demeure le cocontractant dès constatation du non-respect des obligations prévues au contrat d'implantation et, en cas d'urgence, assortir la mise en demeure d'une suspension de l'exécution du contrat d'implantation				
R. 412-82	X		X	
Administratif				
Mesures pré-sentencielles et post-sentencielles				
Certifier conforme des copies de pièces et légaliser une signature				
D. 214-25	X			
Modifier, avec l'accord préalable du J1, les horaires de présence au domicile ou dans les lieux d'assignation des personnes placées sous ARSE, lorsqu'il s'agit de modifications favorables à la personne mise en examen ne touchant pas à l'équilibre de la mesure de contrôle				
L. 632-1 + D. 632-5	X			
Saisir le JAP au fin de retrait de CRP en cas de mauvaise conduite d'une personne condamnée en détention				
L. 214-6	X			
Statuer sur les demandes de permission de sortie d'une personne condamnée majeure lorsqu'une première permission de sortie a été accordée par le JAP en application de l'article 712-5 du CPP, sauf décision contraire de ce magistrat				
L. 424-5 + D. 424-22	X			
Retirer une permission de sortir précédemment octroyée par le chef d'établissement ou son délégué				
D. 424-24	X			
Procéder à la réintégration immédiate en cas d'urgence de condamnés se trouvant à l'extérieur ou décider la réintégration immédiate en cas d'urgence d'une personne condamnée bénéficiant d'une PS, d'un PE ou d'un PSE en cas d'observation des règles disciplinaires, de manquement à l'obligation de bonne conduite ou tout autre incident				
D. 424-6	X			
Donner un avis au JAP pour l'examen des RSP du condamné libre sur la partie de la condamnation subie en détention provisoire et saisine du JAP aux fins de retrait de tout ou partie du bénéfice du crédit de réduction de peine, en cas de mauvaise conduite du condamné pendant sa détention provisoire.				
D. 214-21	X		X	X
Gestion des greffes				
Habiller les agents du greffe pour accéder au fichier judiciaire national automatisé des auteurs d'infractions terroristes (FJIAIT) afin de vérifier que la personne détenue a fait l'objet de l'information mentionnée à l'article 706-25-8 CPP et enregistrer les dates d'écrout, de libération ainsi que l'adresse du domicile déclaré par la personne libérée				
L. 212-7 L. 512-3	X			
Habiller spécialement des agents des greffes pour accéder au fichier judiciaire national automatisé des auteurs d'infractions sexuelles ou violentes (FJIAIS) afin de vérifier que la personne détenue a fait l'objet de l'information mentionnée à l'article 706-53-6 et enregistrer les dates d'écrout, de libération ainsi que l'adresse déclarée de la personne libérée				
L. 212-8 L. 512-4	X			

Régie des comptes nominatifs						
Autoriser le régisseur des comptes nominatifs à nommer un ou plusieurs mandataires suppléants, et à désigner d'autres mandataires parmi le personnel de l'établissement	R. 332-26	X	X			
Autoriser le prélèvement par le régisseur des comptes nominatifs de toute somme à la demande des personnes détenues	R. 332-28	X	X			
Ressources humaines						
Déterminer les modalités d'organisation du service des agents	D. 221-6	X	X			
Affecter des personnels de surveillance en USMP et SMPR, après avis des médecins responsables de ces structures.	D. 115-7	X	X			
GENESIS						
Désigner individuellement et habiller spécialement les personnels pénitentiaires en charge du greffe, en charge de la régie des comptes nominatifs, en charge de l'encadrement ; les personnels de surveillance ; les agents du SPI ; les agents de la PJI ; les agents de l'éducation nationale ; les personnels des groupements privés agissant dans le cadre de la gestion déléguée ; les personnels des entreprises privées et les personnels de l'unité sanitaire pour accéder à GENESIS dans le cadre de leurs missions	R. 240-5	X	X			

MAJ le 01/08/2023

Le chef d'établissement
Delphine ROUSSILET



N° 355 /2023 (annule et remplace la note 284/2023 du 1^{er} juillet 2023)

**Décision du 1^{er} aout 2023 portant délégation de signature pour l'accès aux dispositifs
et aux enregistrements de vidéoprotection.**

Vu l'arrêté du ministre de la justice en date du 19 mai 2022 nommant Madame Delphine ROUSSELET en qualité de chef d'établissement du centre pénitentiaire de Lille – Annoeullin à compter du 15 juin 2022

Vu la circulaire NOR : JUSK1340026C du 15 juillet 2013

Article 1er : Délégation permanente de signature est donnée à :

- Madame Laure SUAREZ, DSP adjoint au chef d'établissement
- Madame Dalila KHELIFI, DSP
- Madame Estelle GAU, DSP
- Monsieur Eric POUCHAIN, attaché d'administration
- Monsieur Stéphane DEBLOCK, attaché d'administration

Aux officiers :

- Monsieur Nicolas CANET, chef de détention
- Madame Diane SKOTNICKI, adjointe au chef de détention
- Monsieur Mikael SYNAKOWSKI
- Monsieur Laurent KAPITZA
- Madame Florence BOUCHART
- Monsieur Kamel DRAIDI
- Monsieur Willy WABLE
- Madame Chloé FONTAINE
- Monsieur Stéphane DUTOMBOIS
- Monsieur Mickaël VIART
- Madame Cécile PICALET
- Monsieur Mohamed EL BENNOURI
- Monsieur Philippe CLERC
- Monsieur Karl DESPAUX

- Monsieur Jean SALOME
 - Monsieur Sébastien GUILLEMANT
 - Monsieur Christophe CHIBOUT
 - Monsieur Sébastien GADEK
 - Monsieur Fabrice MARCQ
 - Madame Léa REBERGUE
-
- Monsieur Didier HELLUIN, service informatique
 - Monsieur Laurent HECQUET, service informatique

Aux fins : d'accéder aux dispositifs et aux enregistrements de vidéoprotection en raison de leur fonctions et pour les besoins du service selon la loi n° 78-17 du 06/01/1978 modifiée relative à l'informatique notamment ses articles 26 et 38, la loi n° 2011-267 du 14 mars 2011 d'orientation et de programmation notamment ses articles 17 et suivants, la loi n°2009-1436 du 24/11/2009 pénitentiaire notamment son article 58 ainsi que le code de procédure pénale notamment ses articles D265 et suivants.

Article 2 : Toute décision antérieure portant délégation de signature en la matière est abrogée.

La présente délégation sera publiée au recueil des actes administratifs de préfecture du département du Nord.

Le chef d'établissement
Delphine ROUSSELET

Arrêté portant délégation de signature en matière disciplinaire (1^{er} surveillant et major)



Direction
de l'administration pénitentiaire

Direction interrégionale des services pénitentiaires de LILLE
Centre pénitentiaire de Lille-Loos-Sequedin

DLS 394-2023

A Sequedin

Le 1^{er} août 2023

Arrêté portant délégation de signature

Vu le code pénitentiaire, notamment ses articles R. 234-1 et R. 234-19 ;

Vu l'arrêté du ministre de la justice en date du 05/08/2021 nommant Monsieur Thierry GUILBERT en qualité de chef d'établissement du centre pénitentiaire de Lille-Loos-Sequedin.

Monsieur Thierry GUILBERT, chef d'établissement du centre pénitentiaire de Lille-Loos-Sequedin

ARRETE :

Article 1^{er} : Délégation permanente de signature est donnée aux premiers surveillants et majors du CPLLS :

- Madame **Christine ALLAIRE**, 1^{ère} surveillante
- Monsieur **Mohamed ASSAKIF**, 1^{er} surveillant
- Monsieur **Joël BAROUX**, 1^{er} surveillant
- Monsieur **Djilali BENTAIB**, 1^{er} surveillant
- Monsieur **Elyazid BESSAHA**, 1^{er} surveillant
- Monsieur **Sébastien BOURDON**, major
- Monsieur **Marc CHAMBRIN**, 1^{er} surveillant
- Monsieur **Guillaume CIESLIK**, 1^{er} surveillant
- Monsieur **Olivier CLERCQ**, 1^{er} surveillant
- Monsieur **Lauric DEBIENNE**, 1^{er} surveillant
- Monsieur **Sébastien DEMAZURE**, 1^{er} surveillant
- Monsieur **Julien DEPOILLY**, 1^{er} surveillant
- Monsieur **Grégory DESPREZ**, 1^{er} surveillant
- Madame **Stéphanie DUBURQUE – FEHRING**, 1^{ère} surveillante
- Monsieur **Nicolas FAUVERGUE**, 1^{er} surveillant
- Monsieur **Cédric FICOT**, 1^{er} surveillant
- Monsieur **Arnaud GANDOLA**, 1^{er} surveillant
- Monsieur **Eric HENIN**, 1^{er} surveillant
- Monsieur **Mickael KWATEROWSKI**, 1^{er} surveillant
- Monsieur **Mustapha LALOU**, 1^{er} surveillant
- Madame **Kristelle LASKOWSKI**, 1^{ère} surveillante
- Madame **Mélanie LOMBART**, 1^{ère} surveillante
- Madame **Hélène LUTAS**, 1^{ère} surveillante
- Monsieur **Christophe MANES**, 1^{er} surveillant
- Monsieur **Julien MARTIN**, 1^{er} surveillant
- Madame **Hélène MARTIN GRIMONPREZ**, 1^{ère} surveillante
- Monsieur **Jonathan MERLIN**, 1^{er} surveillant
- Monsieur **Adrien MICHEL**, 1^{er} surveillant
- Madame **Aurore MILLESCAMPS**, 1^{ère} surveillante
- Monsieur **Frédéric PAMAR**, 1^{er} surveillant
- Monsieur **Giuseppe PARELLO**, 1^{er} surveillant
- Monsieur **Rachid RAHHALI**, 1^{er} surveillant
- Madame **Laetitia SENEZ**, 1^{ère} surveillante
- Monsieur **Jamel TEBIB**, 1^{er} surveillant
- Monsieur **Jean-Christophe VALLART**, 1^{er} surveillant
- Madame **Fabienne VALLART**, 1^{ère} surveillante
- Monsieur **François VANKRINKELN**, 1^{er} surveillant

à l'effet de signer toutes décisions et documents se rapportant aux attributions suivantes :

- décider de placer les personnes détenues, à titre préventif, en confinement en cellule individuelle ordinaire ou en cellule disciplinaire ;
- suspendre, à titre préventif, l'exercice de l'activité professionnelle d'une personne détenue ;

Article 2 : Le présent arrêté est publié au recueil des actes administratifs du Nord et affiché au sein de l'établissement pénitentiaire.

Le chef d'établissement,

Thierry GUILBERT

A handwritten signature in blue ink, consisting of a long horizontal stroke followed by a curved line that loops back to the left and then a vertical stroke.



**MINISTÈRE
DE LA JUSTICE**

*Liberté
Égalité
Fraternité*

**Direction
de l'administration pénitentiaire**

**Direction interrégionale des services pénitentiaires de Lille
Centre pénitentiaire Lille-Loos-Sequedin**

DLS 396-2023

A Sequedin

Le 1^{er} août 2023

Arrêté portant délégation de signature

Vu le code pénitentiaire notamment ses articles R. 113-66 et R. 234-1 ;

Vu l'article 30 du décret no 2005-1755 du 30 décembre 2005 ;

Vu l'arrêté du ministre de la justice en date du 05/08/2021 nommant Monsieur Thierry GUILBERT en qualité de chef d'établissement du centre pénitentiaire de Lille-Loos-Sequedin.

Monsieur Thierry GUILBERT, chef d'établissement du centre pénitentiaire de Lille-Loos-Sequedin

ARRETE :

Article 1^{er} : Délégation permanente de signature est donnée à :

- Monsieur **Mathieu DANGOISSE**, directeur adjoint au centre pénitentiaire de Lille-Loos-Sequedin (CPLLS)

aux fins de signer tout arrêté, décision, acte, document, correspondance se rapportant à l'exercice des attributions visées dans le tableau ci-joint.

Article 2 : Délégation permanente de signature est donnée à :

- Monsieur **Charlie RAYNAUD**, directeur de détention (CPLLS)
- Madame **Anne-Sophie GAMBA**, directrice de détention (CPLLS)
- Madame **Anissa ZAOUI**, directrice QEPEC (CPLLS)
- Madame **Soline FLAMENT**, directrice adjointe QEPEC (CPLLS)
- Monsieur **Christophe VERGOTTE**, attaché d'Administration (CPLLS)
- Monsieur **Jérôme FREYTEL**, CSP (CPLLS)
- Madame **Sylvie T'JOEN**, CSP (CPLLS)
- Madame **Magaly SELLIEZ**, CSP (CPLLS)
- Monsieur **Mostafa BOULAND**, CSP (CPLLS)
- Monsieur **Bruno BUTSTRAEN**, CSP (CPLLS)

aux fins de signer tout arrêté, décision, acte, document, correspondance se rapportant à l'exercice des attributions visées dans le tableau ci-joint.

Article 3 : Délégation permanente de signature est donnée à :

- Monsieur **Gilles BERNARD**, officier (CPLLS)
- Monsieur **Florian COMPARON**, officier (CPLLS)
- Monsieur **Théo CORREIA**, officier (CPLLS)
- Monsieur **Laurent DELANGUE**, officier (CPLLS)
- Madame **Victoire DIMPRES**, officier (CPLLS)
- Monsieur **Etienne DOBREMETS**, officier (CPLLS)
- Monsieur **Jeoffrey DUPRIEZ**, officier (CPLLS)
- Monsieur **Sylvain DUTHOIS**, officier (CPLLS)
- Monsieur **Marc FONFREGE**, officier (CPLLS)
- Monsieur **Abdou KROUCHI**, officier (CPLLS) (*uniquement samedis, dimanches et jours fériés*)
- Monsieur **David LEBREUX**, officier (CPLLS)
- Madame **Mélanie LEVECQUE**, officier (CPLLS)
- Monsieur **Patrick MAISNIL**, officier (CPLLS)
- Monsieur **Tony MALARME**, officier (CPLLS)
- Monsieur **Jérémy MARSAL**, officier (CPLLS)
- Monsieur **Banthiarou MENDY**, officier (CPLLS)
- Monsieur **Pascal RINGOT**, officier (CPLLS)
- Monsieur **Hervé TOURNIER**, officier (CPLLS)
- Monsieur **Sébastien VANROYEN**, officier (CPLLS)

aux fins de signer tout arrêté, décision, acte, document, correspondance se rapportant à l'exercice des attributions visées dans le tableau ci-joint.

Article 4 : Délégation permanente de signature est donnée aux premiers surveillants du CPLLS :

- | | |
|---|---|
| <ul style="list-style-type: none">- Madame Christine ALLAIRE, 1^{ère} surveillante- Monsieur Mohamed ASSAKIF, 1^{er} surveillant- Monsieur Joël BAROUX, 1^{er} surveillant- Monsieur Djilali BENTAIB, 1^{er} surveillant- Monsieur Elyazid BESSAHA, 1^{er} surveillant- Monsieur Sébastien BOURDON, major- Monsieur Marc CHAMBRIN, 1^{er} surveillant- Monsieur Guillaume CIESLIK, 1^{er} surveillant- Monsieur Olivier CLERCQ, 1^{er} surveillant- Monsieur Lauric DEBIENNE, 1^{er} surveillant | <ul style="list-style-type: none">- Monsieur Sébastien DEMAZURE, 1^{er} surveillant- Monsieur Julien DEPOILLY, 1^{er} surveillant- Monsieur Grégory DESPREZ, 1^{er} surveillant- Madame Stéphanie DUBURQUE – FEHRING, 1^{ère} surveillante- Monsieur Nicolas FAUVERGUE, 1^{er} surveillant- Monsieur Cédric, FICOT, 1^{er} surveillant- Monsieur Arnaud GANDOLA, 1^{er} surveillant- Monsieur Eric HENIN, 1^{er} surveillant- Monsieur Mickael KWATEROWSKI, 1^{er} surveillant |
|---|---|

- Monsieur **Mustapha LALOU**, 1^{er} surveillant
- Madame **Kristelle LASKOWSKI**, 1^{ère} surveillante
- Madame **Mélanie LOMBART**, 1^{ère} surveillante
- Madame **Hélène LUTAS**, 1^{ère} surveillante
- Monsieur **Christophe MANES**, 1^{er} surveillant
- Madame **Hélène MARTIN-GRIMONPREZ**, 1^{ère} surveillante
- Monsieur **Julien MARTIN**, 1^{er} surveillant
- Monsieur **Jonathan MERLIN**, 1^{er} surveillant
- Monsieur **Adrien MICHEL**, 1^{er} surveillant
- Madame **Aurore MILLESCAMPS**, 1^{ère} surveillante

- Monsieur **Frédéric PAMAR**, 1^{er} surveillant
- Monsieur **Giuseppe PARELLO**, 1^{er} surveillant
- Monsieur **Rachid RAHHALI**, 1^{er} surveillant
- Madame **Laetitia SENEZ**, 1^{ère} surveillante
- Monsieur **Jamel TEBIB**, 1^{er} surveillant
- Monsieur **Jean-Christophe VALLART**, 1^{er} surveillant
- Madame **Fabienne VALLART**, 1^{ère} surveillante
- Monsieur **François VANKRINKELEN**, 1^{er} surveillant

aux fins de signer tout arrêté, décision, acte, document, correspondance se rapportant à l'exercice des attributions visées dans le tableau ci-joint.

Article 5 : Le présent arrêté est publié au recueil des actes administratifs du Nord et affiché au sein de l'établissement pénitentiaire.

Le chef d'établissement,
Thierry GUILBERT

Diffusion

- Intéressés
- DISP Lille
- Pour publication au recueil départemental des actes administratifs (Préfecture de Lille)

Décisions du chef d'établissement pouvant faire l'objet d'une délégation de signature en vertu des dispositions du code pénitentiaire (R. 113-66 ; R. 234-1) et d'autres textes

I. Décisions pouvant faire l'objet d'une délégation de signature en vertu des dispositions du code pénitentiaire

Déléataires possibles :

- 1 : adjoint au chef d'établissement
- 2 : « fonctionnaire appartenant à un corps de catégorie A » (directeurs des services pénitentiaires/attachés d'administration/chefs de service pénitentiaire)
- 3 : personnels de commandement (lieutenants, capitaines, commandants)
- 4 : majors et 1ers surveillants

Décisions concernées	Articles	1	2	3	4
Visites de l'établissement					
Autoriser les visites de l'établissement pénitentiaire	R. 113-66 + D. 222-2	X	X	X	
Opposer un refus à l'entrée des journalistes accompagnant les parlementaires visitant l'établissement et décider de mettre fin à tout moment à leur visite pour des motifs de sécurité	R. 132-1	X	X	X	
Déterminer la zone interdite à la prise de son et d'image par les journalistes accompagnant la visite des parlementaires pour des motifs tenant au bon ordre et à la sécurité	R. 132-2	X	X	X	
Vie en détention et PEP					
Elaborer et adapter le règlement intérieur type	R. 112-22 + R. 112-23	X	X	X	
Elaborer le parcours d'exécution de la peine	L. 211-5	X	X	X	

Définir des modalités de prise en charge individualisées et prendre les décisions de placement dans des régimes de détention différenciés	L. 211-4 + D. 211-36	X	X	X
Désigner et convoquer les membres de la CPU	D.211-34	X	X	X
Prendre les mesures d'affectation des personnes détenues en cellule (y compris CProU)	R. 113-66	X	X	X
Désigner les personnes détenues à placer ensemble en cellule	D. 213-1	X	X	X
Suspendre l'encellulement individuel d'une personne détenue	D. 213-2	X	X	X
Affecter des personnes détenues malades dans des cellules situées à proximité de l'unité sanitaire	D. 115-5	X	X	X
Doter une personne détenue d'une DPU (dotation de première urgence)	R. 332-44	X	X	X
Décider et donner audience en cas de recours gracieux requêtes ou plaintes des personnes détenues	R. 314-1	X	X	X
S'opposer à la désignation d'un aidant pour des motifs tenant à la sécurité et au bon ordre	R. 322-35	X	X	X
Fixer des heures de visites pour les détenus bénéficiaires du régime spécial	D. 216-5	X	X	X
Fixer des heures de réunion pour les détenus bénéficiaires du régime spécial sauf instructions contraires du JI	D. 216-6	X	X	X
Autoriser les personnels masculins à accéder au quartier des femmes	D. 211-2	X	X	X
Mesures de contrôle et de sécurité				
Donner tous renseignements et avis nécessaires au chef d'escorte lorsque la personne détenue est considérée comme dangereuse ou devant être particulièrement surveillée	D. 215-5	X	X	X
Proposer des membres du personnel de surveillance assurant les escortes qui seront inscrits sur une liste dressée par le service central des transfèrements, constituer l'escorte des personnes détenues faisant l'objet d'un transfert administratif en désignant nommément ceux des agents figurant sur la liste précitée	D. 215-17	X	X	X
Autoriser l'utilisation des armes dans les locaux de détention pour une intervention précisément définie	R. 227-6	X	X	X
Décider d'armer de générateurs d'aérosols incapacitants de catégorie D b) les membres du personnel de direction, du corps des chefs de services pénitentiaires et du corps de commandement, les majors ou premiers surveillants				
Faire appel aux FSI pour assurer le maintien de l'ordre et de la sécurité	D. 221-2	X	X	X

Retirer à une personne détenue objets, substances, outils dangereux lui appartenant et pouvant permettre un suicide, une agression ou une évasion	R. 113-66 + R. 221-4	X	X	X	X	X
Retirer à une personne détenue objets et vêtements lui appartenant pour des raisons de sécurité	R. 113-66 + R. 332-44	X	X	X	X	X
Décider que la personne détenue ne porte pas les vêtements qu'elle possède pour des raisons d'ordre, de sécurité ou de propreté	R. 332-35	X	X	X	X	
Retirer à une personne détenue matériels et appareillages médicaux pour des raisons d'ordre et de sécurité	R. 113-66 R. 322-11	X	X	X	X	X
Retenir un équipement informatique appartenant à une personne détenue	R. 332-41	X	X	X	X	
Interdire à une personne détenue de participer aux activités physiques et sportives pour des raisons d'ordre et de sécurité	R. 414-7	X	X	X	X	
Décider de procéder à la fouille des personnes détenues	R. 113-66 R. 225-1	X	X	X	X	X
Demander au procureur de la République une investigation corporelle interne par un médecin, lorsqu'un détenu est soupçonné d'avoir ingéré des substances ou des objets ou de les avoir dissimulés dans sa personne	R. 225-4	X	X	X	X	
Décider de soumettre la personne détenue au port de moyens de contrainte	R. 113-66 R. 226-1	X	X	X	X	X
Décider de soumettre la personne détenue au port de menottes ou à des entraves à l'occasion d'un transfert ou d'une extraction	R. 113-66 R. 226-1	X	X	X	X	X
	R. 234-1 +					
Discipline						
Elaborer le tableau de roulement des assesses extérieurs	R. 234-8	X	X	X	X	
Placer un détenu à titre préventif en cellule disciplinaire ou en confinement en cellule individuelle ordinaire	R. 234-19	X	X	X	X	X
Suspendre à titre préventif l'activité professionnelle des détenus	R. 234-23	X	X	X	X	X
Engager des poursuites disciplinaires	R. 234-14	X	X	X	X	
Désigner un interprète-pour les personnes détenues qui ne comprennent pas ou ne parlent pas la langue française	R. 234-26	X	X	X	X	
Désigner les membres assesses de la commission de discipline	R. 234-6	X	X	X	X	
Présider la commission de discipline	R. 234-2	X	X	X	X	
Prononcer des sanctions disciplinaires	R. 234-3	X	X	X	X	

Ordonner et révoquer le sursis à exécution des sanctions disciplinaires	R. 234-32 à R. 234-40	X	X	X
Dispenser d'exécution, suspendre ou fractionner une sanction disciplinaire	R. 234-41	X	X	X
Isolement				
Placer provisoirement à l'isolement une personne détenue en cas d'urgence	R. 213-22	X	X	X
Placer initialement une personne détenue à l'isolement et procéder au premier renouvellement de la mesure	R. 213-23 R. 213-27 R. 213-31	X	X	X
Désigner un interprète-pour les personnes détenues qui ne comprennent pas ou ne parlent pas la langue française	R. 213-21	X	X	X
Lever la mesure d'isolement	R. 213-29 R. 213-33	X	X	X
Proposer de prolonger la mesure d'isolement, et transmettre la proposition à la DISP lorsque la décision relève de la compétence de la DISP ou du ministre de la justice	R. 213-21 R. 213-27	X	X	X
Rédiger un rapport motivé accompagnant la proposition de prolongation de la mesure d'isolement	R. 213-24 R. 213-25 R. 213-27	X	X	X
Refuser de communiquer les informations ou documents de la procédure d'isolement de nature à porter atteinte à la sécurité des personnes ou des établissements pénitentiaires	R. 213-21	X	X	X
Autoriser une personne détenue placée à l'isolement à participer à une activité organisée pour les détenus soumis au régime de détention ordinaire	R. 213-18	X	X	X
Autoriser une personne détenue placée à l'isolement à participer à une activité commune aux personnes placées au quartier d'isolement	R. 213-18	X	X	X
Autoriser une personne détenue placée à l'isolement à participer aux offices célébrés en détention	R. 213-20	X	X	X

Quartier spécifique UDV						
Désigner un interprète pour les personnes détenues qui ne comprennent pas ou ne parlent pas la langue française	R. 224-5	X	X	X	X	X
Prendre des mesures de sécurité individualisées à l'égard d'une personne détenue placée en UDV	R. 224-3	X	X	X	X	X
Autoriser une personne détenue placée en UDV à participer à une activité collective au sein de l'UDV	R. 224-4	X	X	X	X	X
Décider que le culte et les promenades seront exercés séparément des autres détenus placés en UDV chaque fois que des impératifs de sécurité ou de maintien du bon ordre de l'établissement l'exigent	R. 224-4	X	X	X	X	X
Quartier spécifique QPR						
Désigner un interprète pour les personnes détenues qui ne comprennent pas ou ne parlent pas la langue française	R. 224-19	X	X	X	X	X
Prendre des mesures de sécurité individualisées à l'égard d'une personne détenue placée en QPR	R. 224-16	X	X	X	X	X
Décider que le culte et les promenades seront exercés séparément des autres détenus placés en QPR chaque fois que des impératifs de sécurité ou de maintien du bon ordre de l'établissement l'exigent	R. 224-17	X	X	X	X	X
Gestion du patrimoine des personnes détenues						
Autoriser une personne détenue hospitalisée à détenir une somme d'argent provenant de la part disponible de son compte nominatif	R. 322-12	X	X	X	X	X
Refuser de prendre en charge les objets ou bijoux dont sont porteuses les personnes détenues à leur entrée dans un établissement pénitentiaire	R. 332-38	X	X	X	X	X
Autoriser la remise ou l'expédition à un tiers, désigné par la personne détenue, des objets et bijoux dont les personnes détenues sont porteuses	R. 332-28	X	X	X	X	X
Autoriser une personne détenue à envoyer à sa famille, des sommes figurant sur la part disponible de son compte nominatif	R. 332-3	X	X	X	X	X
Autoriser une personne détenue recevoir des subsides en argent de personnes non titulaires d'un permis permanent de visite	R. 332-3	X	X	X	X	X
Autoriser une personne condamnée à recevoir des subsides en vue d'une dépense justifiée par un intérêt particulier	R. 332-3	X	X	X	X	X

Fixer la somme qu'une personne détenue placée en semi-liberté ou bénéficiant d'un placement extérieur, d'un placement sous surveillance électronique ou d'une permission de sortir, est autorisée à détenir	D. 424-4	X	X	X
Autoriser une personne condamnée bénéficiant d'un aménagement de peine sous écrou à disposer de tout ou partie des sommes constituant le pécule de libération	D. 424-3	X	X	X
Autoriser une personne condamnée à opérer un versement à l'extérieur depuis la part disponible de leur compte nominatif	D. 332-17	X	X	X
Opérer une retenue sur la part disponible du compte nominatif des personnes détenues en réparation de dommages matériels causés en détention	D. 332-18	X	X	X
Décider de transmettre au régisseur des comptes nominatifs les sommes d'argent trouvées en possession irrégulière d'une personne détenue	D. 332-19	X	X	X
Achats				
Refuser à une personne détenue de se procurer un récepteur radiophonique ou un téléviseur individuel	R. 370-4	X	X	X
Refuser à une personne détenue de se procurer un équipement informatique	R. 332-41	X	X	X
Refuser à une personne détenue de procéder à des achats en cantine	R. 332-33	X	X	X
Autoriser, à titre exceptionnel, l'acquisition par une personne détenue d'objets ne figurant pas sur la liste des objets fournis en cantine				
Fixer les prix pratiqués en cantine	D. 332-34	X	X	X
Relations avec les collaborateurs du service public pénitentiaire				
Fixer les jours et horaires d'intervention des visiteurs de prison	R. 341-17	X	X	X
Suspendre l'agrément d'un visiteur de prison en cas d'urgence et pour des motifs graves	D. 341-20	X	X	X
Instruire les demandes d'agrément en qualité de mandataire et les proposer à la DISP	R. 313-6	X	X	X
Suspendre provisoirement, en cas d'urgence, l'agrément d'un mandataire et proposer le retrait de l'agrément sur la base d'un rapport adressé au DI	R. 313-8	X	X	X

Suspendre l'habilitation d'un personnel hospitalier n'exerçant pas à temps plein en cas de manquements graves au CPP ou au règlement intérieur	D. 115-17	X	X	X	X
Autoriser l'accès à l'établissement pénitentiaire d'un personnel hospitalier non titulaire d'une habilitation	D. 115-18	X	X	X	X
Autoriser l'accès à l'établissement pénitentiaire à une personne intervenant dans le cadre d'actions de prévention et d'éducation pour la santé	D. 115-19	X	X	X	X
Autoriser l'accès à l'établissement pénitentiaire à un personnel des structures spécialisées de soins intervenant dans le cadre de la prise en charge globale des personnes présentant une dépendance à un produit licite ou illicite	D. 115-20	X	X	X	X
Autoriser une personne extérieure à animer des activités pour les détenus	D. 414-4	X	X	X	X
Organisation de l'assistance spirituelle					
Déterminer les jours, horaires et lieux de tenue des offices religieux	R. 352-7	X	X	X	X
Désigner un local permettant les entretiens avec l'aumônier des personnes détenues sanctionnées de cellule disciplinaire	R. 352-8	X	X	X	X
Autoriser une personne détenue à recevoir et conserver les objets de pratique religieuse et les livres nécessaires à la vie spirituelle	R. 352-9	X	X	X	X
Autoriser les ministres du culte extérieurs à célébrer des offices ou prêches	D. 352-5	X	X	X	X
Visites, correspondance, téléphone					
Délivrer un permis de communiquer à un avocat dans les autres cas que ceux mentionnés à l'alinéa 1 de l'article R. 313-14	R. 313-14	X	X	X	X
Délivrer, refuser, suspendre, retirer un permis de visite à une personne condamnée, y compris lorsque le visiteur est un officier public ou ministériel ou un auxiliaire de justice autre qu'un avocat	R. 341-5	X	X	X	X
Surseoir à faire droit à un permis de visite si des circonstances exceptionnelles obligent à en référer à l'autorité qui a délivré le permis, ou si les personnes détenues sont matériellement empêchées, ou si, placées en cellule disciplinaire, elles ont épuisé leur droit à un parloir hebdomadaire.	R. 341-3	X	X	X	X
Décider que les visites auront lieu dans un parloir avec dispositif de séparation et informer le magistrat saisi du dossier de la procédure pour les prévenus et la CAP pour les condamnés	R. 235-11 R. 341-13	X	X	X	X

Décider d'octroyer une visite en parloir familial ou en unité de vie familiale	R. 341-15 R. 341-16	X	X	X	
Retenir la correspondance écrite, tant reçue qu'expédiée	R. 345-5	X	X	X	
Autoriser, refuser, suspendre, retirer l'accès aux dispositifs de téléphonie d'une personne détenue condamnée	R. 345-14	X	X	X	
Restreindre les horaires d'accès au téléphone d'une personne détenue	L. 6 + R. 345-14 (pour les condamnés)	X	X	X	
Entrée et sortie d'objets					
Autoriser le dépôt à l'établissement pénitentiaire de publications écrites et audiovisuelles au profit d'une personne détenue	R. 370-2	X	X	X	
Notifier à l'expéditeur ou à la personne détenue le caractère non autorisé de la réception ou de l'envoi d'un objet	R. 332-42	X	X	X	
Autoriser une personne détenue à recevoir des objets par colis postal ou par dépôt à l'établissement pénitentiaire	R. 332-43	X	X	X	
Autoriser l'entrée ou la sortie de sommes d'argent, correspondances ou objets quelconques	D. 221-5	X	X	X	
Activités, enseignement consultations, vote					
Donner l'autorisation de recevoir des cours par correspondance autres que ceux organisés par l'éducation nationale dans le cadre de la formation professionnelle	R. 413-6	X	X	X	
Donner l'autorisation de recevoir des cours par correspondance autres que ceux organisés par l'éducation nationale dans le cadre de l'enseignement	R. 413-2	X	X	X	
Refuser à une personne détenue de se présenter aux épreuves écrites ou orales d'un examen organisé dans l'établissement	D. 413-4	X	X	X	
Fixer les modalités des consultations des personnes détenues dans le règlement intérieur de l'établissement	R. 411-6	X	X	X	
Signer toutes décisions et documents se rapportant aux attributions relatives à l'inscription sur les listes électorales et au vote par correspondance des personnes détenues, définies par le code pénitentiaire et les articles R. 1 à R. 25 et R. 81 à R. 85 du code électoral.	R. 361-3	X	X	X	

Travail pénitentiaire							
Autoriser les personnes détenues à travailler pour leur propre compte			X	X	X		
<i>Classement / affectation</i>							
Décider du classement ou du refus de classement au travail d'une personne détenue après avis de la commission pluridisciplinaire unique		L. 412-5 R. 412-8	X	X	X		X
Classer au travail une personne détenue transférée conformément à la décision de classement du chef de l'établissement pénitentiaire de départ, sauf pour un motif lié au bon ordre et à la sécurité de l'établissement.		D. 412-13	X	X	X		X
Décider du refus d'affectation d'une personne détenue sur un poste de travail		L. 412-6 R. 412-9	X	X	X		X
Suspendre l'affectation de la personne détenue sur son poste de travail (tant au service général qu'en production).		L. 412-8 R. 412-15	X	X	X		X
Statuer sur la demande de la personne détenue souhaitant suspendre son affectation sur son poste de travail et décider, le cas échéant, d'un refus de suspension (tant au service général qu'en production).		L. 412-8 R. 412-14	X	X	X		X
Mettre fin à l'affectation de la personne détenue sur son poste de travail en cas de cessation de l'activité de production		R. 412-17	X	X	X		X
<i>Contrat d'emploi pénitentiaire</i>							
Signer un contrat d'emploi pénitentiaire avec la personne détenue, lorsque le donneur d'ordre est l'administration pénitentiaire		L. 412-11	X	X	X		X
Signer la convention tripartite annexée au contrat d'emploi pénitentiaire conclu entre la personne détenue et le donneur d'ordre lorsque ce dernier n'est pas l'administration pénitentiaire							
Signer un avenant au contrat d'emploi pénitentiaire en vue de son renouvellement		R. 412-24	X	X	X		X
Suspendre le contrat d'emploi pénitentiaire d'une personne détenue lorsque le donneur d'ordre est l'administration pénitentiaire (service général)		L. 412-15 R. 412-33	X	X	X		X

Rendre un avis , dans un délai de 5 jours, sur la suspension d'un ou plusieurs contrats d'emploi pénitentiaires pour baisse temporaire de l'activité lorsque le donneur d'ordre n'est pas l'administration pénitentiaire (activité en production)	R. 412-34	X	X	X
Résilier le contrat d'emploi pénitentiaire de la personne détenue lorsque le donneur d'ordre est l'administration pénitentiaire (service général) , d'un commun accord avec la personne détenue par la signature d'un accord amiable	L. 412-16 R. 412-37	X	X	X
Résilier le contrat d'emploi pénitentiaire de la personne détenue lorsque le donneur d'ordre est l'administration pénitentiaire (service général) pour inaptitude ou insuffisance professionnelle, pour un motif économique ou tenant aux besoins du service après convocation à un entretien préalable	R. 412-38 R. 412-39 R. 412-41	X	X	X
Rendre un avis sur la régularité de la procédure de résiliation de plus de 10 contrats d'emploi pénitentiaire pour motif économique lorsque le donneur d'ordre n'est pas l'administration pénitentiaire (activités en production)	R. 412-43 R. 412-45	X	X	X
<i>Interventions dans le cadre de l'activité de travail</i>				
Agréer les personnes extérieures chargés d'assurer l'encadrement technique de l'activité de travail (tant au service général qu'en production)	D. 412-7	X	X	X
Autoriser l'utilisation des équipements et outils mis à disposition par le donneur d'ordre pour les activités en production	R. 412-27	X	X	X
Organiser les mouvements pour assurer la présence de la personne détenue au travail ainsi que la surveillance et la sécurité sur les lieux de travail pour les activités en production	R. 412-27	X	X	X
Procéder au versement à la personne détenue des rémunérations sur la base des éléments transmis par le donneur d'ordre et de la déclaration aux organismes de sécurité sociale, pour les activités en production	R. 412-27	X	X	X
Solliciter l'intervention des services de l'inspection du travail pour l'application des règles d'hygiène et de sécurité aux travaux effectués par les personnes détenues	D. 412-71	X	X	X
Adresser au service de l'inspection du travail, une réponse motivée précisant les mesures qui ont fait suite au rapport de l'inspection du travail ainsi que celles qui seront prises, accompagnées d'un calendrier de réalisation	D. 412-71	X	X	X

<p>Obligations en matière de santé et de sécurité au travail des personnes détenues :</p> <ul style="list-style-type: none"> ➤ Prendre les mesures nécessaires pour assurer la sécurité et protéger la santé physique et mentale des personnes détenues conformément à l'article L. 4121-1 du code du travail ; ➤ Veiller à l'adaptation de ces mesures pour tenir compte du changement des circonstances et tendre à l'amélioration des situations existantes ; ➤ Evaluer les risques pour la santé et la sécurité des personnes détenues et élaborer un document unique d'évaluation des risques professionnels en application de l'article R. 4121-1 du code du travail ; ➤ Mettre en œuvre les principes généraux de prévention énoncés à l'article L. 4121-2 du code du travail ; ➤ Mettre en place une organisation et des moyens immobiliers et mobiliers adaptés, selon les conditions prévues dans le contrat d'implantation ; ➤ Aménager les lieux de travail de manière à ce que leur utilisation garantisse la sécurité des personnes détenues conformément à l'article L. 4221-1 du code du travail ; ➤ Maintenir l'ensemble des installations en bon état de fonctionnement 	D. 412-72	X	X	X	X
<p>Informier le préfet de département lorsqu'une personne prévenue est affectée sur un poste de travail situé sur le domaine affecté à l'établissement pénitentiaire et à ses abords immédiats, après autorisation du magistrat en charge du dossier</p> <p>Autoriser une personne condamnée à être affectée sur un poste de travail situé sur le domaine affecté à l'établissement pénitentiaire et à ses abords immédiats, en informer le préfet de département et l'autorité judiciaire en charge de son suivi</p>	D. 412-73	X	X	X	X
<i>Contrat d'implantation</i>					
Signer un contrat d'implantation avec une entreprise ou une structure chargée de l'activité en production	R. 412-78	X	X	X	X
Résilier le contrat d'implantation conclu une entreprise ou une structure chargée de l'activité en production	R. 412-81 R. 412-83	X	X	X	X
Mettre en demeure le cocontractant dès constatation du non-respect des obligations prévues au contrat d'implantation et, en cas d'urgence, assortir la mise en demeure d'une suspension de l'exécution du contrat d'implantation	R. 412-82	X	X	X	X
Administratif					
Certifier conforme des copies de pièces et légaliser une signature	D. 214-25	X	X	X	X

Mesures pré-sentencielles et post-sentencielles

Modifier, avec l'accord préalable du JI, les horaires de présence au domicile ou dans les lieux d'assignation des personnes placées sous ARSE, lorsqu'il s'agit de modifications favorables à la personne mise en examen ne touchant pas à l'équilibre de la mesure de contrôle	L. 632-1 + D. 632-5	X	X	X			
Modifier, avec l'autorisation préalable du JAP, les horaires d'entrée et de sortie des personnes bénéficiant d'une PS ou admises au régime du placement à l'extérieur, de la semi-liberté ou de la DDSE, lorsqu'il s'agit de modifications favorables ne touchant pas à l'équilibre de la mesure de contrôle	L. 424-1	X	X	X			
Saisir le JAP au fin de retrait de CRP en cas de mauvaise conduite d'une personne condamnée en détention	L. 214-6	X	X	X			
Statuer sur les demandes de permission de sortie d'une personne condamnée majeure lorsqu'une première permission de sortir a été accordée par le JAP en application de l'article 712-5 du CPP, sauf décision contraire de ce magistrat	L. 424-5 + D. 424-22	X	X	X			
Retirer une permission de sortir précédemment octroyée par le chef d'établissement ou son délégataire	D. 424-24	X	X	X			
Procéder à la réintégration immédiate en cas d'urgence de condamnés se trouvant à l'extérieur ou décider la réintégration immédiate en cas d'urgence d'une personne condamnée bénéficiant d'une PS, d'un PE ou d'un PSE en cas d'inobservation des règles disciplinaires, de manquement à l'obligation de bonne conduite ou tout autre incident	D. 424-6	X	X	X			
Donner un avis au JAP pour l'examen des RSP du condamné libre sur la partie de la condamnation subie en détention provisoire et saisine du JAP aux fins de retrait de tout ou partie du bénéfice du crédit de réduction de peine, en cas de mauvaise conduite du condamné pendant sa détention provisoire.	D. 214-21	X	X	X			
Gestion des greffes							
Habiliter les agents du greffe pour accéder au fichier judiciaire national automatisé des auteurs d'infractions terroristes (FIJAIT) afin de vérifier que la personne détenue a fait l'objet de l'information mentionnée à l'article 706-25-8 CPP et enregistrer les dates d'écrou, de libération ainsi que l'adresse du domicile déclaré par la personne libérée	L. 212-7 L. 512-3	X	X	X			
Habiliter spécialement des agents des greffes pour accéder au fichier judiciaire national automatisé des auteurs d'infractions sexuelles ou violentes (FIJAIS) afin de vérifier que la personne détenue a fait l'objet de l'information mentionnée à l'article 706-53-6 et enregistrer les dates d'écrou, de libération ainsi que l'adresse déclarée de la personne libérée	L. 212-8 L. 512-4	X	X	X			

Régie des comptes nominatifs					
Autoriser le régisseur des comptes nominatifs à nommer un ou plusieurs mandataires suppléants, et à désigner d'autres mandataires parmi le personnel de l'établissement	R. 332-26	X	X	X	
Autoriser le prélèvement par le régisseur des comptes nominatifs de toute somme à la demande des personnes détenues	R. 332-28	X	X	X	
Ressources humaines					
Déterminer les modalités d'organisation du service des agents	D. 221-6	X	X	X	
Affecter des personnels de surveillance en USMP et SMPR, après avis des médecins responsables de ces structures.	D. 115-7	X	X	X	
GENESIS					
Désigner individuellement et habiliter spécialement les personnels pénitentiaires en charge du greffe, en charge de la régie des comptes nominatifs, en charge de l'encadrement ; les personnels de surveillance ; les agents du SPP ; les agents de la PJJ ; les agents de l'éducation nationale ; les personnels des groupements privés agissant dans le cadre de la gestion déléguée ; les personnels des entreprises privées et les personnels de l'unité sanitaire pour accéder à GENESIS dans le cadre de leurs missions	R. 240-5	X	X	X	

**Direction interrégionale
des services pénitentiaires de Lille
Maison d'Arrêt de Dunkerque
Direction**

Dunkerque,
Le 1^{er} Août 2023.

Décision portant délégation

Vu le décret n°2006-337 du 21 mars 2006 modifiant le code de procédure pénale et relatif aux décisions prises par l'administration pénitentiaire. Vu le code de procédure pénale, notamment ses articles R57-6-24 et R57-7-5. Vu l'article L 221-1 du code des relations entre le public et l'administration, alinéa 2,

Vu l'arrêté du ministre de la justice en date du 15/06/2020, nommant Monsieur David BONNENFANT, CSP, en qualité de chef d'établissement de la Maison d'Arrêt de Dunkerque

Monsieur David BONNENFANT, CSP, chef d'établissement de la Maison d'Arrêt de Dunkerque

ARRETE :

Article 1 : Délégation permanente de signature et de compétence est donnée à Mathias DUBRULLE, en qualité de Chef des Services Pénitentiaires, adjoint au chef d'établissement, aux fins de signer au nom du chef d'établissement, toutes les décisions administratives individuelles visées dans le tableau ci-joint.

Article 2 : Délégation permanente de signature et de compétence est donnée à Pascal MARYNUS, en qualité de Commandant Pénitentiaire, Chef de Détention, aux fins de signer au nom du chef d'établissement, toutes les décisions administratives individuelles visées dans le tableau ci-joint.

Article 3 : Délégation permanente de signature et de compétence est donnée à Dominique CARRU, en qualité de Capitaine Pénitentiaire, Adjoint au Chef de détention, aux fins de signer au nom du chef d'établissement, toutes les décisions administratives individuelles visées dans le tableau ci-joint.

Article 4 : Délégation permanente de signature et de compétence est donnée à Jean Yves MITERNIQUE, en qualité de Capitaine Pénitentiaire, Adjoint au Chef de détention, aux fins de signer au nom du chef d'établissement, toutes les décisions administratives individuelles visées dans le tableau ci-joint.

Article 5 : Délégation permanente de signature et de compétence est donnée à Isabelle WADOUX, en qualité de premier surveillant, aux fins de signer au nom du chef d'établissement, toutes les décisions administratives individuelles visées dans le tableau ci-joint.

Article 6 : Délégation permanente de signature et de compétence est donnée à Sébastien LECLERCQ, en qualité de premier surveillant, aux fins de signer au nom du chef d'établissement, toutes les décisions administratives individuelles visées dans le tableau ci-joint.

Article 7 : Délégation permanente de signature et de compétence est donnée à Celine MOMERENCY, en qualité de premier surveillant, aux fins de signer au nom du chef d'établissement, toutes les décisions administratives individuelles visées dans le tableau ci-joint.

Article 8 : Le présent arrêté est publié au recueil des actes administratifs du département dans lequel l'établissement a son siège et affiché au sein de l'établissement pénitentiaire.

Le présent arrêté entre en vigueur immédiatement à compter de sa publication.

David BONNENFANT,
Chef d'établissement



David BONNENFANT
Chef d'Etablissement
Maison d'Arrêt de Dunkerque

Décisions du Chef d'établissement pouvant faire l'objet d'une délégation de signature en vertu des dispositions du code de procédure pénale (R. 57-6-24 ; R. 57-7-5) et d'autres textes

I. Décisions pouvant faire l'objet d'une délégation de signature en vertu des dispositions du code de procédure pénale

Délégués possibles :

- 1 : adjoint au chef d'établissement**
- 2 : « fonctionnaire appartenant à un corps de catégorie A » (directeurs des services pénitentiaires/attachés d'administration/chefs de service pénitentiaire)**
- 3 : personnels de commandement (lieutenants, capitaines, commandants)**
- 4 : majors et 1ers surveillants**

Abréviation : RI = règlement intérieur type des établissements pénitentiaires annexé à l'article R. 57-6-18 du code de procédure pénale

	Articles	1	2	3	4
Décisions concernées					
Visites de l'établissement					
Autoriser les visites de l'établissement pénitentiaire	R. 57-6-24 D. 277	X	X	X	
Opposer un refus à l'entrée des journalistes accompagnant les parlementaires visitant l'établissement et décider de mettre fin à tout moment à leur visite pour des motifs de sécurité	R. 57-4-11	X	X	X	
Déterminer la zone interdite à la prise de son et d'image par les journalistes accompagnant la visite des parlementaires pour des motifs tenant au bon ordre et à la sécurité	R. 57-4-12	X	X	X	
Vie en détention et PEP					
Elaborer et adapter le règlement intérieur type	R. 57-6-18	X	X	X	
Elaborer le parcours d'exécution de la peine, définir des modalités de prise en charge individualisées et prendre les décisions de placement dans des régimes de détention différenciés	717-1 et D. 92	X	X	X	
Désigner et convoquer les membres de la CPU	D. 90	X	X	X	
Prendre les mesures d'affectation des personnes détenues en cellule (y compris CProU)	R. 57-6-24	X	X	X	X
Désigner les personnes détenues à placer ensemble en cellule	D. 93	X	X	X	X
Suspendre l'encellulement individuel d'une personne détenue	D. 94	X	X	X	X

Affecter des personnes détenues malades dans des cellules situées à proximité de l'Unité sanitaire	D. 370	X	X	X	X	X
Doter une personne détenue d'une DPU (dotation de première urgence)	Art 5 RI	X	X	X	X	X
Décider et donner audience en cas de recours gracieux requêtes ou plaintes des personnes détenues	Art 34 RI	X	X	X	X	
S'opposer à la désignation d'un aidant pour des motifs tenant à la sécurité et au bon ordre	R. 57-8-6	X	X	X	X	
Fixer des heures de visites pour les détenus bénéficiaires du régime spécial	D. 493	X	X	X	X	
Fixer des heures de réunion pour les détenus bénéficiaires du régime spécial sauf instructions contraires du JI	D. 494	X	X	X	X	
Autoriser les personnels masculins à accéder au quartier des femmes	D. 222	X	X	X	X	
Mesures de contrôle et de sécurité						
Donner tous renseignements et avis nécessaires au chef d'escorte lorsque la personne détenue est considérée comme dangereuse ou devant être particulièrement surveillée	D. 294	X	X	X	X	
Donner tous renseignements utiles au préfet pour le mettre en mesure de prescrire l'escorte et la garde du détenu hospitalisé par les FSI et arrêter les mesures propres à éviter tout incident compte tenu de sa personnalité	D. 394	X	X	X	X	
Proposer des membres du personnel de surveillance assurant les escortes qui seront inscrits sur une liste dressée par le service central des transfèvements, constituer l'escorte des personnes détenues faisant l'objet d'un transfert administratif en désignant nommément ceux des agents figurant sur la liste précitée	D. 308	X	X	X	X	
Utiliser les armes dans les locaux de détention	D. 267	X	X	X	X	
Faire appel aux FSI pour assurer le maintien de l'ordre et de la sécurité	D. 266	X	X	X	X	
Retirer à une personne détenue objets, substances, outils dangereux lui appartenant et pouvant permettre un suicide, une agression ou une évasion	Art 5 RI R. 57-6-24	X	X	X	X	X
Retirer à une personne détenue objets et vêtements lui appartenant pour des raisons de sécurité						
Décider que la personne détenue ne porte pas les vêtements qu'elle possède pour des raisons d'ordre, de sécurité ou de propreté	Art 10 RI	X	X	X	X	
Retirer à une personne détenue matériels et appareillages médicaux pour des raisons d'ordre et de sécurité	Art 14-I RI R. 57-6-24	X	X	X	X	X
Retenir un équipement informatique appartenant à une personne détenue	Art 19-VII RI	X	X	X	X	
Interdire à une personne détenue de participer aux activités physiques et sportives pour des raisons d'ordre et de sécurité	Art 20 RI	X	X	X	X	
Décider de procéder à la fouille des personnes détenues	R. 57-7-79 R. 57-6-24	X	X	X	X	X
Demandeur au procureur de la République une investigation corporelle interne par un médecin, lorsqu'un détenu est soupçonné d'avoir ingéré des substances ou des objets ou de les avoir dissimulés dans sa personne	R. 57-7-82	X	X	X	X	
Décider de soumettre la personne détenue au port de moyens de contrainte	Art 7-III RI R. 57-6-24	X	X	X	X	X
Décider de soumettre la personne détenue au port de menottes ou à des entraves à l'occasion d'un transfert ou d'une extraction	Art 7-III RI R. 57-6-24	X	X	X	X	X

Discipline	R. 57-7-5 +		
Elaborer le tableau de roulement des assesses extérieurs	R. 57-7-12	X	X
Demander le retrait de l'habilitation d'un assesseur extérieur	D. 250	X	X
Placer un détenu à titre préventif en cellule disciplinaire ainsi qu'en cellule de confinement	R. 57-7-18	X	X
Suspendre à titre préventif l'activité professionnelle des détenus	R. 57-7-22	X	X
Engager des poursuites disciplinaires	R. 57-7-15	X	X
Désigner un interprète-pour les personnes détenues qui ne comprennent pas ou ne parlent pas la langue française	R. 57-7-25	X	X
Désigner les membres assesses de la commission de discipline	R. 57-7-8	X	X
Présider la commission de discipline	R. 57-7-6	X	X
Prononcer des sanctions disciplinaires	R. 57-7-7	X	X
Ordonner et révoquer le sursis à exécution des sanctions disciplinaires	R. 57-7-49 à R. 57-7-59	X	X
Dispenser d'exécution, suspendre ou fractionner une sanction disciplinaire	R. 57-7-60	X	X
Isolement			
Placer provisoirement à l'isolement une personne détenue en cas d'urgence	R. 57-7-65	X	X
Placer initialement une personne détenue à l'isolement et procéder au premier renouvellement de la mesure	R. 57-7-66 R. 57-7-70 R. 57-7-74	X	X
Désigner un interprète-pour les personnes détenues qui ne comprennent pas ou ne parlent pas la langue française	R. 57-7-64	X	X
Lever la mesure d'isolement	R. 57-7-72 R. 57-7-76	X	X
Proposer de prolonger la mesure d'isolement, et transmettre la proposition à la DISP lorsque la décision relève de la compétence de la DISP ou du ministre de la justice	R. 57-7-64 R. 57-7-70	X	X
Rédiger un rapport motivé accompagnant la proposition de prolongation de la mesure d'isolement	R. 57-7-67 R. 57-7-68 R. 57-7-70	X	X
Refuser de communiquer les informations ou documents de la procédure d'isolement de nature à porter atteinte à la sécurité des personnes ou des établissements pénitentiaires	R. 57-7-64	X	X
Autoriser une personne détenue placée à l'isolement à participer à une activité organisée pour les détenus soumis au régime de détention ordinaire	R. 57-7-62	X	X
Autoriser une personne détenue placée à l'isolement à participer à une activité commune aux personnes placées au quartier d'isolement	R. 57-7-62	X	X
Autoriser une personne détenue placée à l'isolement à participer aux offices célébrés en détention	Art 7-IRI	X	X

Quartier spécifique UDV							
Désigner un interprète pour les personnes détenues qui ne comprennent pas ou ne parlent pas la langue française	R. 57-7-84-5	X	X	X	X		
Prendre des mesures de sécurité individualisées à l'égard d'une personne détenue placée en UDV	R. 57-7-84-3	X	X	X	X		
Autoriser une personne détenue placée en UDV à participer à une activité collective au sein de l'UDV	R. 57-7-84-4	X	X	X	X		
Décider que le culte et les promenades seront exercés séparément des autres détenus placés en UDV chaque fois que des impératifs de sécurité ou de maintien du bon ordre de l'établissement l'exigent	R. 57-7-84-4	X	X	X	X		
Quartier spécifique QPR							
Désigner un interprète pour les personnes détenues qui ne comprennent pas ou ne parlent pas la langue française	R. 57-7-84-18	X	X	X	X		
Prendre des mesures de sécurité individualisées à l'égard d'une personne détenue placée en QPR	R. 57-7-84-15	X	X	X	X		
Décider que le culte et les promenades seront exercés séparément des autres détenus placés en QPR chaque fois que des impératifs de sécurité ou de maintien du bon ordre de l'établissement l'exigent	R. 57-7-84-16	X	X	X	X		
Mineurs							
Placer en cellule la nuit, à titre exceptionnel, une personne mineure avec une personne détenue de son âge soit pour motif médical, soit en raison de sa personnalité	Art 54 RI	X	X	X	X		
Autoriser, à titre exceptionnel, la participation d'une personne mineure âgée de 16 ans et plus aux activités organisées dans l'établissement pénitentiaire avec des personnes majeures si l'intérêt du mineur le justifie	Art 57 RI	X	X	X	X		
Proposer, à titre exceptionnel, une activité de travail à une personne mineure âgée de 16 ans et plus	Art 57 RI	X	X	X	X		
Prendre toute décision relative aux modalités de prise en charge d'un mineur, après consultation des services de la PJJ	Art 58 RI	X	X	X	X		
Décider de prendre, de refuser ou de lever une mesure de protection individuelle	Art 61 RI	X	X	X	X		
Présider l'équipe pluridisciplinaire assurant le suivi individuel du mineur	D. 514	X	X	X	X		
Gestion du patrimoine des personnes détenues							
Autoriser une personne détenue hospitalisée à détenir une somme d'argent provenant de la part. disponible de son compte nominatif	Art 14-II RI	X	X	X	X		
Refuser de prendre en charge les objets ou bijoux dont sont porteuses les personnes détenues à leur entrée dans un	Art 24-III	X	X	X	X		

établissement pénitentiaire								
Autoriser la remise ou l'expédition à un tiers, désigné par la personne détenue, des objets et bijoux dont les personnes détenues sont porteuses		RI					X	X
Autoriser une personne détenue à envoyer à sa famille, des sommes figurant sur la part disponible de son compte nominatif		Art 24-III RI					X	X
Autoriser une personne détenue recevoir des subsides en argent de personnes non titulaires d'un permis permanent de visite		Art 30 RI					X	X
Autoriser une personne condamnée à recevoir des subsides en vue d'une dépense justifiée par un intérêt particulier		Art 30 RI					X	X
Fixer la somme qu'une personne détenue placée en semi-liberté ou bénéficiant d'un placement extérieur, d'un placement sous surveillance électronique ou d'une permission de sortir, est autorisée à détenir		D. 122					X	X
Autoriser une personne condamnée bénéficiant d'un aménagement de peine sous écrou à disposer de tout ou partie des sommes constituant le pécule de libération		D. 324					X	X
Autoriser une personne condamnée à opérer un versement à l'extérieur depuis la part disponible de leur compte nominatif		D. 330					X	X
Opérer une retenue sur la part disponible du compte nominatif des personnes détenues en réparation de dommages matériels causés en détention		D. 332					X	X
Décider de transmettre au régisseur des comptes nominatifs les sommes d'argent trouvées en possession irrégulière d'une personne détenue		D. 332-1					X	X
Achats								
Refuser à une personne détenue de se procurer un récepteur radiophonique ou un téléviseur individuel		Art 19-IV RI					X	X
Refuser à une personne détenue de se procurer un équipement informatique		Art 19-VII RI					X	X
Refuser à une personne détenue de procéder à des achats en cantine								
Autoriser, à titre exceptionnel, l'acquisition par une personne détenue d'objets ne figurant pas sur la liste des objets fournis en cantine		Art 25 RI					X	X
Fixer les prix pratiqués en cantine		D. 344					X	X
Relations avec les collaborateurs du service public pénitentiaire								
Fixer les jours et horaires d'intervention des visiteurs de prison		Art 33 RI					X	X
Suspendre l'agrément d'un visiteur de prison en cas d'urgence et pour des motifs graves		D. 473					X	X
Instruire les demandes d'agrément en qualité de mandataire et les proposer à la DISP		R. 57-6-14					X	X
Suspendre provisoirement, en cas d'urgence, l'agrément d'un mandataire et proposer le retrait de l'agrément sur la base d'un rapport adressé au DI		R. 57-6-16					X	X
Signer le protocole relatif aux modalités d'intervention de l'établissement public de santé		D. 369					X	X
Suspendre l'habilitation d'un personnel hospitalier n'exerçant pas à temps plein en cas de manquements graves au CPP ou au règlement intérieur		D. 388					X	X
Autoriser l'accès à l'établissement pénitentiaire d'un personnel hospitalier non titulaire d'une habilitation		D. 389					X	X

Autoriser l'accès à l'établissement pénitentiaire à une personne intervenant dans le cadre d'actions de prévention et d'éducation pour la santé	D. 390	X	X	X
Autoriser l'accès à l'établissement pénitentiaire à un personnel des structures spécialisées de soins intervenant dans le cadre de la prise en charge globale des personnes présentant une dépendance à un produit licite ou illicite	D. 390-1	X	X	X
Informier le directeur de l'établissement de santé des dispositions utiles à prendre en cas d'hospitalisation d'une personne détenue	D. 394	X	X	X
Autoriser une personne extérieure à animer des activités pour les détenus	D. 446	X	X	X
Organisation de l'assistance spirituelle				
Déterminer les jours, horaires et lieux de tenue des offices religieux	R. 57-9-5	X	X	X
Désigner un local permettant les entretiens avec l'aumônier des personnes détenues sanctionnées de cellule disciplinaire	R. 57-9-6	X	X	X
Autoriser une personne détenue à recevoir et conserver les objets de pratique religieuse et les livres nécessaires à la vie spirituelle	R. 57-9-7	X	X	X
Autoriser les ministres du culte extérieurs à célébrer des offices ou prêches	D. 439-4	X	X	X
Visites, correspondance, téléphone				
Délivrer un permis de communiquer à un avocat dans les autres cas que ceux mentionnés à l'alinéa 1 de l'article R. 57-6-5	R. 57-6-5	X	X	X
Délivrer, refuser, suspendre, retirer un permis de visite à une personne condamnée, y compris lorsque le visiteur est un officier public ou ministériel ou un auxiliaire de justice autre qu'un avocat	R. 57-8-10	X	X	X
Surseoir à faire droit à un permis de visite si des circonstances exceptionnelles obligent à en référer à l'autorité qui a délivré le permis, ou si les personnes détenues sont matériellement empêchées, ou si, placées en cellule disciplinaire, elles ont épuisé leur droit à un parloir hebdomadaire.	R. 57-8-11	X	X	X
Décider que les visites auront lieu dans un parloir avec dispositif de séparation et informer le magistrat saisi du dossier de la procédure pour les prévenus et la CAP pour les condamnés	R. 57-8-12 R. 57-7-46	X	X	X
Décider d'octroyer une visite en parloir familial ou en unité de vie familiale	R. 57-8-13 R. 57-8-14	X	X	X
Retenir la correspondance écrite, tant reçue qu'expédiée	R. 57-8-19	X	X	X
Autoriser, refuser, suspendre, retirer l'accès aux dispositifs de téléphonie d'une personne détenue condamnée	R. 57-8-23	X	X	X
Restreindre les horaires d'accès au téléphone d'une personne détenue (<i>pour les personnes condamnées</i>)				
Entrée et sortie d'objets				
Autoriser le dépôt à l'établissement pénitentiaire de publications écrites et audiovisuelles au profit d'une personne détenue	Art 19-III, 3° RI	X	X	X
Notifier à l'expéditeur ou à la personne détenue le caractère non autorisé de la réception ou de l'envoi d'un objet	Art 32-I RI	X	X	X
Autoriser une personne détenue à recevoir des objets par colis postal ou par dépôt à l'établissement pénitentiaire	Art 32-II, 3°	X	X	X

		et 4° RI				
Autoriser l'entrée ou la sortie de sommes d'argent, correspondances ou objets quelconques.		D. 274	X	X	X	X
Activités, enseignement, travail, consultations						
Donner l'autorisation de recevoir des cours par correspondance autres que ceux organisés par l'éducation nationale dans le cadre de la formation professionnelle		Art 16 RI	X	X	X	X
Donner l'autorisation de recevoir des cours par correspondance autres que ceux organisés par l'éducation nationale dans le cadre de l'enseignement		Art 17 RI	X	X	X	X
Refuser à une personne détenue de se présenter aux épreuves écrites ou orales d'un examen organisé dans l'établissement		D. 436-3	X	X	X	X
Signer l'acte d'engagement relatif à l'activité professionnelle des personnes détenues et signer la charte d'accompagnement détaillant la mise en œuvre de l'accompagnement socioprofessionnel dans le cadre de l'insertion par l'activité économique		R. 57-9-2	X	X	X	X
Autoriser une personne détenue à travailler pour son propre compte		718				
Autoriser une personne détenue à travailler pour des associations		D. 432-3	X	X	X	X
Déclasser ou suspendre une personne détenu de son emploi en cas d'insuffisance professionnelle		D. 432-3	X	X	X	X
Fixer les modalités des consultations des personnes détenues dans le règlement intérieur de l'établissement		D. 432-4	X	X	X	X
Signer les contrats d'implantation de structures d'insertion par l'activité économique dans le règlement intérieur de l'établissement		R. 57-9-2-5	X	X	X	X
		D. 433-2	X	X	X	X
Administratif						
Certifier conforme des copies de pièces et légaliser une signature		D. 154	X	X	X	X
Mesures pré-sentencielles et post-sentencielles						
Modifier les horaires de présence au domicile ou dans les lieux d'assignation des personnes placées sous ARSE, avec l'accord préalable du JI et lorsqu'il s'agit de modifications favorables à la personne mise en examen ne touchant pas à l'équilibre de la mesure de contrôle		142-9 D. 32-17	X	X	X	X
Saisir le JAP au fin de retrait de CRP en cas de mauvaise conduite d'une personne condamnée en détention		721	X	X	X	X

Statuer sur les demandes de permission de sortie d'une personne condamnée majeure lorsqu'une première permission de sortir a été accordée par le JAP en application de l'article 712-5 du CPP, sauf décision contraire de ce magistrat	723-3 D. 142-3-1	X	X	X
Retirer une permission de sortir précédemment octroyée par le chef d'établissement ou son délégataire	723-3 D. 142	X	X	X
Procéder à la réintégration immédiate en cas d'urgence de condamnés se trouvant à l'extérieur ou décider la réintégration immédiate en cas d'urgence d'une personne condamnée bénéficiant d'une PS, d'un PE ou d'un PSE en cas d'inobservation des règles disciplinaires, de manquement à l'obligation de bonne conduite ou tout autre incident	D. 124	X	X	X
Accorder une concession pour une durée égale ou inférieure à 3 mois ou concernant un effectif égal ou inférieur à 5 personnes détenues bénéficiant d'une mesure de placement extérieur	D. 133	X	X	X
Donner son avis au DSPIP lorsque le JAP a prévu dans son ordonnance que la fixation de la date et des modalités d'exécution d'une PS accordée en vue de la préparation de la réinsertion professionnelle ou sociale du condamné seront fixées par le DSPIP	D. 144	X	X	X
Donner un avis au JAP pour l'examen des RSP du condamné libre sur la partie de la condamnation subie en détention provisoire et saisine du JAP aux fins de retrait de tout ou partie du bénéfice du crédit de réduction de peine, en cas de mauvaise conduite du condamné pendant sa détention provisoire.	D. 147-12	X	X	X
Gestion des greffes				
Habiliter les agents du greffe pour accéder au fichier judiciaire national automatisé des auteurs d'infractions terroristes (FIJAIT) afin de vérifier que la personne détenue a fait l'objet de l'information mentionnée à l'article 706-25-8 CPP et enregistrer les dates d'écrou, de libération ainsi que l'adresse du domicile déclaré par la personne libérée	706-25-9	X	X	X
Habiliter spécialement des agents des greffes pour accéder au fichier judiciaire national automatisé des auteurs d'infractions sexuelles ou violentes (FJAIS) afin de vérifier que la personne détenue a fait l'objet de l'information mentionnée à l'article 706-53-6 et enregistrer les dates d'écrou, de libération ainsi que l'adresse déclarée de la personne libérée	706-53-7	X	X	X
Habiliter les agents du greffe pour interroger le FIJAIT par un système de communication électronique sécurisé	R. 50-51.	X	X	X
Régie des comptes nominatifs				
Autoriser le régisseur des comptes nominatifs à nommer un ou plusieurs mandataires suppléants, et à désigner d'autres mandataires parmi le personnel de l'établissement	R. 57-7-88	X	X	X
Autoriser le prélèvement par le régisseur des comptes nominatifs de toute somme à la demande des personnes détenues	R. 57-7-90	X	X	X
Ressources humaines				

